Dagsorden

Morsø Provsti – Møder

10. august 2023 - PU møde - Morsø Provsti - d. 10-08-2023 kl. 12:00 til 16:00

Deltagere: Mette Moesgaard Jørgensen, Dan Frederiksen, Poul Christian Poulsen, Ove Bisgaard, Henning Bjerregaard, Bodil Møller Kristensen, Karen Margrethe Bækhøj, Peter Østerby-Jørgensen

Mødepunkt	Referat
1 - Godkendelse af dagsorden	
2 - B - Øster Assels-Blidstrup MR ønsker forlængelse af forpagtningaftale Forpagtningsaftalen udløber 31. august 2023 og indbringer årligt 104.000 kr. Sager: Forpagtningskontrakter - Morsø Provsti - 2023 (2023 - 9398) Bilag: Forlængelse af forpagtningaftale med Kjeld Kusk, Sydmors Pastorat	
3 - B - Sundby Kvartalsrapport 1. kvartal 2023 Sager: Kvartalsrapporter - 1. kvartal 2023 - Morsø Provsti (2023 - 13007) Bilag: Kvartalsrapport_1 Kvartal_2023 kopi	
4 - B - Galtrup kvartalsrapport 1. kvartal 2023 Sager:	

Kvartalsrapporter - 1. kvartal 2023 - Morsø Provsti (2023 - 13007)

Bilag:
SKM_C450i23052512590

5 - B - Frøslev-Mollerup-Outrup-Dragstrup Kvartalsrapport 1. kvartal 2023

Sager:
Kvartalsrapporter - 1. kvartal 2023 - Morsø Provsti (2023 - 13007)

Bilag:
SKM_C450i23052607561

6 - B - Agerø kvartalsrapport 1. kvartal 2023

Sager:
Kvartalsrapporter - 1. kvartal 2023 - Morsø Provsti (2023 - 13007)

Bilag:
Kvartalsrapport 1. kvartal Agerø,
SKM_C450i23060711100

7 - B - Erslev Kvartalsrapport 1. kvartal 2023

Sager:
Kvartalsrapporter - 1. kvartal 2023 - Morsø Provsti (2023 - 13007)

Bilag:
Kvartalsrapport Q1 Erslev

8 - B - Ejerslev-Jørsby kvartalsrapport 1. kvartal 2023

Sager:
Kvartalsrapporter - 1. kvartal 2023 - Morsø Provsti (2023 - 13007)

Bilag:
SKM_C450i23061414110

9 - B - Ørding kvartalsrapport 1. kvartal 2023

Sager:
Kvartalsrapporter - 1. kvartal 2023 - Morsø Provsti (2023 - 13007)

Bilag:
Kvartalsrapport 1. kvartal Ørding

10 - B - Karby kvartalsrapport 1. kvartal 2023

Kvartalsrapporten kan også ses på Kirkeportalen.

Sager:
Kvartalsrapporter - 1. kvartal 2023 - Morsø Provsti (2023 - 13007)

Bilag:
1. kvt rapport 2023 side 2, 1. Kvt rapport 2023

11 - B - Alsted Kvartalsrapport 1. kvartal 2023

Sager:
Kvartalsrapporter - 1. kvartal 2023 - Morsø Provsti (2023 - 13007)

Bilag:
Kvartalsrapport 1. kvartal 2023 Alsted

12 - B - Nykøbing-Tødsø kvartalsrapport 1. kvartal 2023

Sager:
Kvartalsrapporter - 1. kvartal 2023 - Morsø Provsti (2023 - 13007)
Kvartalsrapporter - 1. kvartal 2023 - Morsø Provsti (2023 - 13007)

Bilag:

Kvartalsrapport, Kvartalsrapport 1. kvt, 2023 05 24
Protokol

13 - B- Ljørslev kvartalsrapport 1. kvartal 2023

Sager:
Kvartalsrapporter - 1. kvartal 2023 - Morsø Provsti (2023 - 13007)

Bilag:
SKM_C450i23052611010

14 - B - Øster Assels-Blidstrup kvartalsrapport 1. kvartal 2023

Sager:
Kvartalsrapporter - 1. kvartal 2023 - Morsø Provsti (2023 - 13007)

Bilag:
kvartalsregnskab

15 - B - Lødderup-Elsø kvartalsrapport 1. kvartal 2023

Sager:
Kvartalsrapporter - 1. kvartal 2023 - Morsø Provsti (2023 - 13007)

Bilag:
Q1 Lødderup-Elsø, Forklaring til Q1 Lødderup-Elsø

16 - B - Synsforretning Ljørslev kirke 2023

Sager:
Syn - Morsø Provsti - 2023 (2023 - 15988)

Bilag:
Synsforretning 2023

17 - B - Synforretning Outrup Kirke 2023

Sager:
Syn - Morsø Provsti - 2023 (2023 - 15988)

Bilag:
SKM_C450i23052607510

---

18 - B - Synsforretning Dragstrup kirke 2023

Sager:
Syn - Morsø Provsti - 2023 (2023 - 15988)

Bilag:
SKM_C450i23052607540

---

19 - B - Synsforretning Mollerup kirke 2023

Sager:
Syn - Morsø Provsti - 2023 (2023 - 15988)

Bilag:
SKM_C450i23052607520

---

20 - B - Synsforretning Frøslev kirke 2023

Sager:
Syn - Morsø Provsti - 2023 (2023 - 15988)

Bilag:
SKM_C450i23052607511

---

21 - B - Synsforretning Frøslev Præstegård 2023

Sager:
Syn - Morsø Provsti - 2023 (2023 - 15988)

Bilag:
SKM_C450i23052607560

22 - B - Synsforretning Vester Assels kirke 2023

Sager:
Syn - Morsø Provsti - 2023 (2023 - 15988)

Bilag:
SKM_C450i23061608170

23 - B - Synsforretning Erslev Kirke 2023

Sager:
Syn - Morsø Provsti - 2023 (2023 - 15988)

Bilag:
Syn Erslev 2023

24 - B - Synsforretning Galtrup kirke 2023

Sager:
Syn - Morsø Provsti - 2023 (2023 - 15988)

Bilag:
Syn Galtrup 2023

25 - B - Synsforretning Blidstrup og Øster Assels 2023

Sager:
Syn - Morsø Provsti - 2023 (2023 - 15988)

Bilag:
Syn 2023 - Øster Assels, Syn 2023 - Blidstrup

26 - B - Synsforretning Ø. Jølby kirke 2023

Sager:
Syn - Morsø Provsti - 2023 (2023 - 15988)

Bilag:
Syn Ø. Jølby 2023

27 - B - Ny vedtægt for Solbjerg Kirkegård 2023

Sager:
AAL - kirkegårdsvedtægt - Solbjerg Kirkegård - morsø provsti (2023 - 11327)

Bilag:
SKM_C450i23052611440, Vedtægter for Solbjerg menighedsråd

28 - B - Reviderede kirkegårdsvedtægter Sundby kirkegård

Sager:
AAL - kirkegårdsvedtægt - Sundby Kirkegård - Morsø Provsti (2023 - 14042)

Bilag:
Reviderede Kirkegårdsvedtægter Sundby Sogns Menighedsråd, Kirkegårdsvedtægt_Sundby_Kirke_2023

29 - B- Ansøgning fra Bjergby MR om flytning af beløb fra fugning af kirkemur til istandsættelse af gulv og mur

Ansøgning fra Bjergby MR om flytning af 8.500 kr. fra fugning af kirkemur til istandsættelse af gulv og mur.

Sager:
Bjergby Kirke - istandsættelse af gulv og mur - flytning af midler - Morsø Provsti (2023 - 19617)

Bilag:
Bjergby ansøgning til Provstiet

30 - B - Forslag til kirkegårdstakster 2024 for Morsø Provsti

Forslag til kirkegårdstakster for 2024 samt respons

fra en af graverne fra de deltagende kirkegårde.

Sager:
Takstberegning - Morsø Provsti - 2023 (2023 - 8410)
Takstberegning - Morsø Provsti - 2023 (2023 - 8410)

Bilag:
Aktdokument, Takstblad oversigt, Sv Til gravere og kirkeværger med referat fra møde vedr. omkostningsberegning 31. maj 2023 (STPR F2 2434980)

---

31 - B - Budgetønsker fra MR 2024

Der er samlet kommet budgetønsker ind for 4.947.290 kr. for 2024. Derudover yderligere ønsker for 2.600.000 kr. for efterfølgende år.
Der er også andre fælles projekter som ladestandere, fælles indkøb af katafalker, vedligeholdelse/konservering af historisk inventar og udbetaling af lån for 9.125.000 kr.
I alt er der ønsker 14.072.290 kr.

Sager:
Budget 2024 - Morsø Provsti (2023 - 10355)

Bilag:
Budgetønsker 2024

---

32 - B - reparation af murpiller ved indgangsparti til Sundby kirke

Omfugning af murpiller ved indgangspartiet ved Sundby kirke. Det blev drøftet med stiftets konsulenter i 2014, og det blev konstateret nødvendigt ved årets provstesyn. Finansiering optræder som budgetønske for 2024 på 16.688 kr.

Sager:
Morsø Provsti - Byggesag - Sundby kirke - Sundby Sogns Menighedsråd - Kirkegårde - Murpiller ved indgangsparti (2023 - 20693)

Bilag:
Sundby Sogns MR vedr. Murpiller ved indgangsparti, Referat møde Stiftet Konsulenter_20140918, Provstesyn Sundby Kirke 2023, Tilbud om reperation af murpiller, IMG_5274, IMG_5263, IMG_5276, IMG_5275, IMG_5272, IMG_5270, IMG_5266, IMG_5265, IMG_5264

---

33 - B - Kvartalsrapport 2. kvartal 2023 for PUK Morsø Provsti

Sager:
AAL - kvartalsrapporter - Morsø Provsti - 2023 (2023 - 12809)

Bilag:
Kvartalsrapport 2. kvartal 2023, Bemærkninger til kvartalsrapport for 2. kvertal 2023, Budget-formål 2. kvartal 2023

---

34 - B - Provstesyn af Ejerslev Kirke 2023

Ingen ældre mangler. Fugtniveau i kirken nedbringes, og altertavlen efterses af konservator.

Sager:
Morsø Provsti - provstesyn 2023 (2023 - 1127)

Bilag:
Provstesyn Ejerslev Kirke 2023 underskrevet

---

35 - B - Provstesyn af Jørsby kirke 2023

Ingen ældre mangler. Fuger ved soklen på kirken eftergås. Altertavle og prædikestol bør besigtiges af Nationalmuseet.

Sager:
Morsø Provsti - provstesyn 2023 (2023 - 1127)

Bilag:
Provstesyn Jørsby kirke 2023 underskrevet

---

36 - B- Provstesyn af Sejerslev Kirke 2023

8 ældre mangler. Altertavlen bør besigtiges af Nationalmuseet. Evt. affugter i apsis.

Sager:
Morsø Provsti - provstesyn 2023 (2023 - 1127)

Bilag:
Provstesyn Sejerslev Kirke 2023 underskrevet

---

37 - B - Provstesyn af Sejerslev præstebolig 2023

Ingen ældre mangler. Der var 5-års eftersyn kort tid efter provstesyn.

Sager:
Morsø Provsti - provstesyn 2023 (2023 - 1127)

Bilag:
Provstesyn Sejerslev præstebolig 2023 underskrevet

---

38 - B - Provstesyn af Alsted kirke 2023

4 ældre mangler om maling. Solgardin til prædikestol og fjernelse af tæppe i kirken.

Sager:
Morsø Provsti - provstesyn 2023 (2023 - 1127)

Bilag:
Provstesyn Alsted 2023 underskrevet

---

39 - B - Provstesyn af Redsted kirke 2023

6 ældre mangler. Fugtniveau holdes under observation.

Sager:
Morsø Provsti - provstesyn 2023 (2023 - 1127)

Bilag:
Syn Redsted

---

40 - B - Provstesyn af Redsted Præstebolig

1 ældre mangel. Aftale om vedligeholdelse af udearealer udarbejdes, og indvendig maling iværksættes.

Sager:
Morsø Provsti - provstesyn 2023 (2023 - 1127)

Bilag:
Redsted præstebolig provstesyn 2023

---

41 - B - Provstesyn af Hvidbjerg kirke 2023

4 ældre mangler. Blytag efterses, og fugtniveau i tårnrum holdes under observation.

Sager:
Morsø Provsti - provstesyn 2023 (2023 - 1127)

Bilag:
Hvidbjerg kirke provstesyn 2023

---

42 - B - Provstesyn af Agerø kirke 2023

2 ældre mangler. Nyt tag. Prædikestol undersøges af Nationalmuseet.

Sager:
Morsø Provsti - provstesyn 2023 (2023 - 1127)

Bilag:
Agerø kirke provstesyn 2023

---

43 - B - Provstesyn af Sdr. Dråby kirke 2023

5 ældre mangler. Prædikestol og altertavle efterses af Nationalmuseet. Søjler ved kirkegårdens sydlåge repareres.

Sager:
Morsø Provsti - provstesyn 2023 (2023 - 1127)

Bilag:
Provstesyn Sdr. Dråby 2023 underskrevet

---

44 - B - Provstesyn af Tødsø kirke 2023

8 ældre mangler. Alterbord og prædikestol besigtiges af konservator. Fugtniveau holdes under observation.

Sager:
Morsø Provsti - provstesyn 2023 (2023 - 1127)

Bilag:
Provstesyn Tødsø kirke 2023 underskrevet

---

45 - B - provstesyn af Tødsø præstebolig 2023

Utæthed ved gasfyr undersøges.

Sager:
Morsø Provsti - provstesyn 2023 (2023 - 1127)

Bilag:

Provstesyn Tødsø præstebolig 2023 underskrevet

46 - B - Provstesyn af Sundby Kirke 2023

Ingen ældre mangler. Fugtniveau i kirken holdes under observation.

Sager:
Morsø Provsti - provstesyn 2023 (2023 - 1127)

Bilag:
Provstesyn Sundby Kirke 2023

47 - B - Provstesyn af Bjergby Kirke 2023

1 ældre mangel. Fugtniveau i kirken holdes under observation. Alterkalk efterses. Gelænder ved nordtrappe til kirkegård udbedres.

Sager:
Morsø Provsti - provstesyn 2023 (2023 - 1127)

Bilag:
Provstesyn Bjergby Kirke 2023

48 - Info - Aalborg Stifts godkendelse af varmepumpe i Vester Assels

Aalborg Stift har godkendt projektet i Vester Assels om udskiftning af oliefyr til varmepumpe.

Sager:
Morsø Provsti - Byggesag - Vester Assels Kirke - Vester Assels Sogns Menighedsråd - Varmepumpe (2022 - 19603)

Bilag:
Til Vester Assels Sogns Menighedsråd med godkendelse af projekt om udskiftning af oliefyr til varmepumpe, Den kgl. bygningsinspektørs udtalelse fra den 12. juni 2023, Nationalmuseets udtalelse fra den 9. juni 2023, Varmekonsulentens udtalelse fra den 26. maj 2023

49 - Info - Aalborg Stifts godkendelse af istanedsættelse af vestgavl på Tæbring Kirke

Aalborg Stift har givet endelig godkendelse af istandsættelsen af vestgavlen på Tæbring Kirke.

Sager:
Morsø Provsti - Byggesag - Tæbring Kirke - Karby-Tæbring-Rakkeby Sognes Menighedsråd - Kirkebygning - vestgavl (2023 - 1895)

Bilag:
Til Karby-Tæbring Sognes Menighedsråd med godkendelse af projekt om istanedsættelse af vestgavl, Nationalmuseets udtalelse fra den 21. juni 2023, Den kgl. bygningsinspektørs udtalelse fra den 19. juni 2023

---

50 - B - Øster Jølby MR ansøgning vedr. restaurering af orgel

Sager:
Morsø Provsti - Byggesag - Øster Jølby Kirke - Øster Jølby Sogns Menighedsråd - Kirkebygning - Restaurering af kirkeorgel (2023 - 21883)

Bilag:
Aktdokument, Øster Jølby Kirke Provsti Stift, 2023-05-24 Øster Jølby restaurering, Opsummering

---

51 - B - Nykøbing Mors - Tødsø Sognes MR om godkendelse af skitser og finansiering af ny præstebolig

Sager:
Morsø Provsti - Byggesag - Nykøbing Mors-Tødsø Sognes Menighedsråd - Opførelse af ny tjenestebolig (2023 - 21983)

Bilag:
Aktdokument, 2023 07 30 1 Situationsplan, 2023 07 30 2B Plan, 2023 07 30 3B Snit og facader, 2023 07 30 4B Snit og facader, 2023 07 30 overslag opførelse præstebolig, Opsummering

---

52 - Evt.

Til: Morsø Provsti (morsoe.provsti@km.dk)
Cc: Anny Nielsen (annyehn@gmail.com (annyehn@gmail.com), Morsø Slægtshistoriske Forening (gunhildom@gmail.com), Gitte Kammer Fuglsang (gitte.kammer.fuglsang@gmail.com)
Fra: Kirsten Sanders (kirstensanders@gmail.com)
Titel: Forlængelse af forpagtningaftale med Kjeld Kusk, Sydmors Pastorat
Sendt: 25-06-2023 16:52

Øster Assels-Blidstrup Menighedsråd skal herved anmode om godkendelse af, at den eksisterende forpagtningsaftale med Kjeld Kusk forlænges i 5 år.
Forpagtningsafgiften fortsætter uændret.
Så snart vi har provstiets godkendelse, vil vi sørge for at få udarbejdet en allonge til den eksisterende kontrakt.

Med venlig hilsen
Kirsten

Kvartalsrapport

01-01-2023 til 31-03-2023

		Regnskab År til dato	Budget 2023	Forbrug til dato i procent (%)
1	**Fælles indtægter i alt**	**195.502,26**	**782.009,00**	**25,00**
	Driftsudgifter i alt	**-134.345,53**	**-782.009,00**	**17,18**
2	**Kirkebygning og sognegård**	**-14.213,46**	**-117.634,00**	**12,08**
	Indtægter	0,00	0,00	0,00
	Udgifter, løn	-10.595,72	-40.200,00	26,36
	Udgifter, øvrige drift	-3.617,74	-77.434,00	4,67
3	**Kirkelige aktiviteter**	**-28.231,96**	**-154.200,00**	**18,31**
	Indtægter	0,00	0,00	0,00
	Udgifter, løn	-27.434,62	-115.660,00	23,72
	Udgifter, øvrige drift	-797,34	-38.540,00	2,07
4	**Kirkegård**	**-80.501,60**	**-451.475,00**	**17,83**
	Indtægter	14.824,28	108.150,00	13,71
	Udgifter, løn	-87.235,05	-329.640,00	26,46
	Udgifter, øvrige drift	-8.090,83	-229.985,00	3,52
5	**Præstebolig mv.**	**0,00**	**0,00**	**0,00**
	Indtægter	0,00	0,00	0,00
	Udgifter, løn	0,00	0,00	0,00
	Udgifter, øvrige drift	0,00	0,00	0,00
6	**Administration og fællesudgifter**	**-11.398,51**	**-56.600,00**	**20,14**
	Indtægter	0,00	0,00	0,00
	Udgifter, løn	0,00	-19.500,00	0,00
	Udgifter, øvrige drift	-11.398,51	-37.100,00	30,72
7	**Finansielle poster**	**0,00**	**-2.100,00**	**0,00**
A	**Resultat af drift**	**61.156,73**	**0,00**	**0,00**
	ANLÆGSBEVILLINGER			
	Renteindtægter af anlægsopsparing (90)	0,00	0,00	0,00
	Salg af anlæg (91)	0,00	0,00	0,00
	Ligningsbeløb til anlæg ((92) + (93))	0,00	0,00	0,00
	Udgifter Kirkebygning og sognegård ((80) + (81) + (82))	0,00	0,00	0,00
	Udgifter Kirkegård ((83) + (84))	0,00	0,00	0,00
	Udgifter Præstebolig ((85) + (86) + (87) + (88))	0,00	0,00	0,00
B	**Resultat af anlæg**	**0,00**	**0,00**	**0,00**
C	**Resultatopgørelse**	**61.156,73**	**0,00**	**0,00**

Kirkekasse/provstiudvalgskasse: Sundby

Provsti: Morsø Provsti

Budget afleveret d. 19-09-2022 14:19

Dato og underskrift formand: 23.05.2023 Inger Sundby

Dato og underskrift kasserer: 23.05.2023 Jørgen Sø

FINANSIEL STATUS:

		Primo 2023	Saldo år til dato	Ændringer i procent (%)
AKTIVER				
Tilgodehavender				
611510-90	Debitorer	31.249,05	2.577,55	-91,75
612110-619019	Andre tilgodehavender	24.772,82	272,11	-98,90
619030	Kirke- og præsteembedskapitaler	127.583,14	127.583,14	0,00
619090	Gravstedkapitaler	1.482.554,60	1.522.146,31	2,67
		1.666.159,61	**1.652.579,11**	**-0,82**
Likvide beholdninger				
638105	Bank drift og anlæg	90.274,83	141.813,27	57,09
		90.274,83	**141.813,27**	**57,09**
Aktiver i alt		**1.756.434,44**	**1.794.392,38**	**2,16**
PASSIVER				
Egenkapital				
721130	Kirke- og præsteembedskapital	-127.583,14	-127.583,14	0,00
721140	Likviditet stillet til rådighed	-68.800,00	-68.800,00	0,00
741110	Menighedsrådets frie midler	2.827,50	2.827,50	0,00
		-193.555,64	**-193.555,64**	**0,00**
Mellemregningskonti og hensættelser				
761190	Hensættelser til gravstedskapital til vedligehold	-1.482.554,60	-1.522.146,31	2,67
		-1.482.554,60	**-1.522.146,31**	**2,67**
Skyldige omkostninger				
951510	Kreditorer	-61.638,73	-30,00	-99,95
951810	Gæld til andre menighedsråd	-13.622,01	0,00	-100,00
972520-973019	Anden kortfristet gæld	0,00	-12.482,39	0,00
975010-987320	Gældsforpligtelser, løndele 2	-5.063,46	-5.021,31	-0,83
		-80.324,20	**-17.533,70**	**-78,17**
Passiver i alt		**-1.756.434,44**	**-1.733.235,65**	**-1,32**

Kvartalsrapport

01-01-2023 til 31-03-2023

		Regnskab År til dato	Budget 2023	Forbrug til dato i procent (%)
1	**Fælles indtægter i alt**	**163.275,00**	**653.100,00**	**25,00**
	Driftsudgifter i alt	**-277.296,55**	**-653.100,00**	**42,46**
2	**Kirkebygning og sognegård**	**-14.583,94**	**-138.800,00**	**10,51**
	Indtægter	0,00	0,00	0,00
	Udgifter, løn	-4.708,13	-35.200,00	13,38
	Udgifter, øvrige drift	-9.875,81	-103.600,00	9,53
3	**Kirkelige aktiviteter**	**-33.314,58**	**-243.900,00**	**13,66**
	Indtægter	0,00	0,00	0,00
	Udgifter, løn	-24.824,92	-140.200,00	17,71
	Udgifter, øvrige drift	-8.489,66	-103.700,00	8,19
4	**Kirkegård**	**-56.857,13**	**-159.400,00**	**35,67**
	Indtægter	2.729,19	63.600,00	4,29
	Udgifter, løn	-51.000,00	-177.600,00	28,72
	Udgifter, øvrige drift	-8.586,32	-45.400,00	18,91
5	**Præstebolig mv.**	**-161.352,81**	**-56.400,00**	**286,09**
	Indtægter	48.426,91	129.900,00	37,28
	Udgifter, løn	0,00	0,00	0,00
	Udgifter, øvrige drift	-209.779,72	-186.300,00	112,60
6	**Administration og fællesudgifter**	**-11.188,09**	**-51.100,00**	**21,89**
	Indtægter	0,00	0,00	0,00
	Udgifter, løn	0,00	0,00	0,00
	Udgifter, øvrige drift	-11.188,09	-51.100,00	21,89
7	**Finansielle poster**	**0,00**	**-3.500,00**	**0,00**
A	**Resultat af drift**	**-114.021,55**	**0,00**	**0,00**
	ANLÆGSBEVILLINGER			
	Renteindtægter af anlægsopsparing (90)	0,00	0,00	0,00
	Salg af anlæg (91)	0,00	0,00	0,00
	Ligningsbeløb til anlæg ((92) + (93))	0,00	0,00	0,00
	Udgifter Kirkebygning og sognegård ((80) + (81) + (82))	0,00	0,00	0,00
	Udgifter Kirkegård ((83) + (84))	0,00	0,00	0,00
	Udgifter Præstebolig ((85) + (86) + (87) + (88))	0,00	0,00	0,00
B	**Resultat af anlæg**	**0,00**	**0,00**	**0,00**
C	**Resultatopgørelse**	**-114.021,55**	**0,00**	**0,00**

Kirkekasse/provstiudvalgskasse: Galtrup

Provsti: Morsø Provsti

Budget afleveret d. 21-09-2022 13:48

Dato og underskrift formand: 25.05.23

Dato og underskrift kasserer: 24-5-23

FINANSIEL STATUS:

		Primo 2023	Saldo år til dato	Ændringer i procent (%)
AKTIVER				
Tilgodehavender				
611510-90	Debitorer	12.163,54	-12.104,27	-199,51
612110-619019	Andre tilgodehavender	0,00	666,18	0,00
619030	Kirke- og præsteembedskapitaler	59.813,59	59.813,59	0,00
619090	Gravstedkapitaler	460.779,27	458.932,72	-0,40
		532.756,40	**507.308,22**	**-4,78**
Likvide beholdninger				
638105	Bank drift og anlæg	526.762,26	387.004,65	-26,53
		526.762,26	**387.004,65**	**-26,53**
Aktiver i alt		**1.059.518,66**	**894.312,87**	**-15,59**
PASSIVER				
Egenkapital				
721130	Kirke- og præsteembedskapital	-59.813,59	-59.813,59	0,00
721140	Likviditet stillet til rådighed	-66.700,46	-66.700,46	0,00
741110	Menighedsrådets frie midler	-115.155,65	-115.155,65	0,00
741150-59	Frie midler - afgrænsede projekter	-300.000,00	-300.000,00	0,00
		-541.669,70	**-541.669,70**	**0,00**
Mellemregningskonti og hensættelser				
761190	Hensættelser til gravstedskapital til vedligehold	-460.779,27	-458.932,72	-0,40
		-460.779,27	**-458.932,72**	**-0,40**
Skyldige omkostninger				
951510	Kreditorer	-36.079,82	0,00	-100,00
951810	Gæld til andre menighedsråd	-8.146,62	0,00	-100,00
972520-973019	Anden kortfristet gæld	-12.671,87	-7.644,53	-39,67
975010-987320	Gældsforpligtelser, løndele 2	-171,38	-87,47	-48,96
		-57.069,69	**-7.732,00**	**-86,45**
Passiver i alt		**-1.059.518,66**	**-1.008.334,42**	**-4,83**

Budget, formål

Galtrup Kirke

Regnskabsperiode 01-01-2023 – 31-12-2023

Budget 2023

Saldo pr. 31-03-2023
Afgrænsning Art: 1 - 519999

Formål / art		Saldo	Budget	Afv.	%
1	**Fælles indtægter**	**-163.275,00**	**-653.100,00**	**-489.825,00**	**25,00**
10	**Ligningsbeløb til drift**	**-163.275,00**	**-653.100,00**	**-489.825,00**	**25,00**
101810	Kirkelig ligning kommune 1	-163.275,00	-653.100,00	-489.825,00	25,00
2	**Kirkebygning og sognegård**	**14.583,94**	**138.800,00**	**124.216,06**	**10,51**
21	**Kirkebygning**	**4.246,04**	**114.800,00**	**110.553,96**	**3,70**
18xxxx	Lønninger/personaleomkostninger	,00	22.200,00	22.200,00	,00
223010	Udvendig vedligeholdelse af bygning	,00	40.000,00	40.000,00	,00
223020	Indvendig vedligeholdelse af bygning	,00	5.000,00	5.000,00	,00
223040	Vedligeholdelse af inventar og tekniske installationer	1.435,00	,00	-1.435,00	
225520	EL	2.441,04	44.600,00	42.158,96	5,47
227035	Rengøring efter regning	370,00	2.000,00	1.630,00	18,50
228055	Diverse forbrugsvarer m.v.	,00	1.000,00	1.000,00	,00
22	**Inventar, kirke (herunder orgel og klokker)**	**5.629,77**	**11.000,00**	**5.370,23**	**51,18**
223040	Vedligeholdelse af inventar og tekniske installationer	5.629,77	11.000,00	5.370,23	51,18
25	**Tjenstlige lokaler i præstegård**	**4.708,13**	**13.000,00**	**8.291,87**	**36,22**
18xxxx	Lønninger/personaleomkostninger	4.708,13	13.000,00	8.291,87	36,22
3	**Kirkelige aktiviteter**	**33.314,58**	**243.900,00**	**210.585,42**	**13,66**
31	**Gudstjeneste og kirkelige handlinger**	**28.856,89**	**138.900,00**	**110.043,11**	**20,78**
18xxxx	Lønninger/personaleomkostninger	23.124,92	120.200,00	97.075,08	19,24
221025	Befordringsgodtgørelse	,00	2.000,00	2.000,00	,00
227005	Kirkebil, taxa, buskørsel m.m.	,00	1.000,00	1.000,00	,00
228015	Noder, sangbøger, børnebibler, testamenter m.m.	,00	1.200,00	1.200,00	,00
228025	Hilsner dåb, bryllup, konfirmation (børnebibler, testamenter m.v.)	1.800,00	2.000,00	200,00	90,00
228035	Indkøb til fortæring	,00	500,00	500,00	,00
228050	Udsmykning (lys, gran mv.)	3.571,97	10.000,00	6.428,03	35,72
228080	Oblater, altervin og lign.	360,00	2.000,00	1.640,00	18,00
32	**Kirkelig undervisning**	**,00**	**57.000,00**	**57.000,00**	**,00**
18xxxx	Lønninger/personaleomkostninger	,00	20.000,00	20.000,00	,00
223230	Copydan	,00	500,00	500,00	,00
224510	Kontingenter og tilskud til kirkelige organisationer og samarbejder	,00	1.500,00	1.500,00	,00
227005	Kirkebil, taxa, buskørsel m.m.	,00	22.000,00	22.000,00	,00
228020	Undervisningsmaterialer	,00	3.000,00	3.000,00	,00
228035	Indkøb til fortæring	,00	10.000,00	10.000,00	,00
34	**Kommunikation**	**1.402,50**	**32.000,00**	**30.597,50**	**4,38**
227045	Annoncering	1.402,50	,00	-1.402,50	
227050	Trykning	,00	30.000,00	30.000,00	,00
227080	Diverse tjenesteydelser	,00	2.000,00	2.000,00	,00

Galtrup Kirke

Regnskabsperiode 01-01-2023 — 31-12-2023

Budget 2023

Saldo pr. 31-03-2023
Afgrænsning Art: 1 - 519999

Formål / art		Saldo	Budget	Afv.	%
36	**Kirkekoncerter**	**3.055,19**	**3.000,00**	**-55,19**	**101,84**
18xxxx	Lønninger/personaleomkostninger	1.700,00	,00	-1.700,00	
223220	KODA	1.355,19	1.000,00	-355,19	135,52
227080	Diverse tjenesteydelser	,00	2.000,00	2.000,00	,00
37	**Foredrags- og mødevirksomhed**	**,00**	**13.000,00**	**13.000,00**	**,00**
227005	Kirkebil, taxa, buskørsel m.m.	,00	3.000,00	3.000,00	,00
227080	Diverse tjenesteydelser	,00	2.000,00	2.000,00	,00
228035	Indkøb til fortæring	,00	8.000,00	8.000,00	,00
4	**Kirkegård**	**56.857,13**	**159.400,00**	**102.542,87**	**35,67**
40	**Kirkegården**	**56.857,13**	**149.100,00**	**92.242,87**	**38,13**
118012	Hjemfald af gravstedskapital	-1.846,55	-50.000,00	-48.153,45	3,69
118035	Salg planter, vedligehold, renhold mv.	-882,64	-10.000,00	-9.117,36	8,83
18xxxx	Lønninger/personaleomkostninger	51.000,00	166.500,00	115.500,00	30,63
223010	Udvendig vedligeholdelse af bygning	,00	5.000,00	5.000,00	,00
223030	Vedligeholdelse af udenomsarealer	,00	5.000,00	5.000,00	,00
223050	Vedligeholdelse af maskiner	,00	5.000,00	5.000,00	,00
223110	Anskaffelser - udenomsarealer	4.651,60	,00	-4.651,60	
223130	Anskaffelser - inventar og tekniske installationer	,00	4.000,00	4.000,00	,00
223140	Anskaffelser - maskiner og værktøj	,00	5.000,00	5.000,00	,00
225010	Vand, renovation, grundejerforening m.m.	1.475,52	2.000,00	524,48	73,78
227040	Græsslåning, hækklipning, snerydning m.v. fra ekstern leverandør	,00	2.000,00	2.000,00	,00
227065	Kørsel af affald	,00	5.000,00	5.000,00	,00
228010	Kontorudgifter	,00	200,00	200,00	,00
228045	Planter, grus, gran m.v.	2.459,20	6.000,00	3.540,80	40,99
228060	Forbrugsvarer, udvendig vedligehold	,00	1.000,00	1.000,00	,00
228065	Arbejdstøj og udstyr	,00	1.000,00	1.000,00	,00
228075	Brændstof	,00	2.500,00	2.500,00	,00
255010	Renteafkast gravstedskapitaler	,00	-1.100,00	-1.100,00	,00
41	**Kapel/begravelse, urnenedsættelser**	**,00**	**10.300,00**	**10.300,00**	**,00**
118020	Gravkastning	,00	-2.500,00	-2.500,00	,00
18xxxx	Lønninger/personaleomkostninger	,00	11.100,00	11.100,00	,00
227060	Entreprenørudgifter, gravning af grave	,00	1.200,00	1.200,00	,00
228050	Udsmykning (lys, gran mv.)	,00	500,00	500,00	,00
5	**Præstebolig mv.**	**161.352,81**	**56.400,00**	**-104.952,81**	**286,09**
51	**Præstebolig 1**	**187.811,97**	**109.300,00**	**-78.511,97**	**171,83**
115010	Boligbidrag, husleje-, lejeindtægter	-9.224,00	-35.500,00	-26.276,00	25,98
115020	Bygninger, betaling af forbrugsafgifter	-9.502,91	-35.000,00	-25.497,09	27,15
223010	Udvendig vedligeholdelse af bygning	,00	25.000,00	25.000,00	,00
223020	Indvendig vedligeholdelse af bygning	,00	20.000,00	20.000,00	,00
223040	Vedligeholdelse af inventar og tekniske installationer	,00	10.000,00	10.000,00	,00
223110	Anskaffelser - udenomsarealer	,00	10.000,00	10.000,00	,00
223130	Anskaffelser - inventar og tekniske	185.850,00	10.000,00	-175.850,00	********

Galtrup Kirke

Regnskabsperiode 01-01-2023 – 31-12-2023

Budget 2023

Saldo pr. 31-03-2023
Afgrænsning Art: 1 - 519999

Formål / art		Saldo	Budget	Afv.	%
	installationer				
223210	Ejendomsskatter	909,47	2.000,00	1.090,53	45,47
225010	Vand, renovation, grundejerforening m.m.	2.728,44	7.000,00	4.271,56	38,98
225510	Varme	12.850,04	67.500,00	54.649,96	19,04
225520	EL	3.739,75	22.000,00	18.260,25	17,00
226510	Køb af IT, Folkekirkens IT	,00	3.300,00	3.300,00	,00
227015	Telefon/internet - datakommunikation	461,18	3.000,00	2.538,82	15,37
57	**Skov og landbrug**	**-26.459,16**	**-52.900,00**	**-26.440,84**	**50,02**
116020	Forpagtningsindtægter og EU-støtte (landbrug)	-29.700,00	-59.400,00	-29.700,00	50,00
223210	Ejendomsskatter	3.240,84	6.500,00	3.259,16	49,86
6	**Administration og fællesudgifter**	**11.188,09**	**51.100,00**	**39.911,91**	**21,89**
60	**Fælles formål**	**3.321,60**	**16.000,00**	**12.678,40**	**20,76**
226510	Køb af IT, Folkekirkens IT	1.559,00	4.000,00	2.441,00	38,98
227010	Porto og fragt m.v.	,00	500,00	500,00	,00
227075	Gebyrer	1.198,75	5.500,00	4.301,25	21,80
228010	Kontorudgifter	563,85	6.000,00	5.436,15	9,40
61	**Menighedsrådet/provstiudvalget**	**6.949,16**	**29.300,00**	**22.350,84**	**23,72**
222010	Repræsentation intern	,00	2.000,00	2.000,00	,00
223620	Ikke-skattepligtige godtgørelser	,00	15.000,00	15.000,00	,00
224510	Kontingenter og tilskud til kirkelige organisationer og samarbejder	6.949,16	6.500,00	-449,16	106,91
227005	Kirkebil, taxa, buskørsel m.m.	,00	2.000,00	2.000,00	,00
228035	Indkøb til fortæring	,00	3.800,00	3.800,00	,00
62	**Personale**	**106,00**	**2.000,00**	**1.894,00**	**5,30**
222010	Repræsentation intern	,00	500,00	500,00	,00
223810	AUB	51,00	500,00	449,00	10,20
228035	Indkøb til fortæring	55,00	,00	-55,00	
228065	Arbejdstøj og udstyr	,00	1.000,00	1.000,00	,00
67	**Efteruddannelse**	**,00**	**500,00**	**500,00**	**,00**
227070	Efteruddannelse, kurser, deltagelse i Landsforeningernes årsmøder og distriksforeningsmøder	,00	500,00	500,00	,00
69	**Stiftbidrag (PU) / Forsikringsbidrag og betaling til Folkekirkens Arbejdsmiljørådgivning (MR)**	**811,33**	**3.300,00**	**2.488,67**	**24,59**
227025	Folkekirkens selvforsikring og Folkekirkens Arbejdsmiljørådgivning	811,33	3.300,00	2.488,67	24,59
7	**Finansielle poster**	**,00**	**3.500,00**	**3.500,00**	**,00**
73	**Rente af likvide midler (ekskl. kirkegård)**	**,00**	**3.650,00**	**3.650,00**	**,00**
269010	Øvrige renteudgifter	,00	3.650,00	3.650,00	,00

Galtrup Kirke

Regnskabsperiode 01-01-2023 — 31-12-2023

Budget 2023

Saldo pr. 31-03-2023
Afgrænsning Art: 1 - 519999

Formål / art		Saldo	Budget	Afv.	%
74	**Rente af kirkekapitaler (ekskl. gravstedskapitaler)**	**,00**	**-150,00**	**-150,00**	**,00**
255020	Renteafkast af præste- og kirkeembedekapitaler	,00	-150,00	-150,00	,00
Driftsformål i alt		**114.021,55**	**,00**	**-114.021,55**	
Anlægsformål i alt		**,00**	**,00**	**,00**	
Resultatopgørelse		**114.021,55**	**,00**	**-114.021,55**	

Forklaring til budgetformål.
Galtrup Kirke

Formål 51
konto 223130: Overskridelse skyldes nyt varmeanlæg i præsteboligen.

Kvartalsrapport

01-01-2023 til 31-03-2023

		Regnskab År til dato	Budget 2023	Forbrug til dato i procent (%)
1	**Fælles indtægter i alt**	**592.782,00**	**2.371.128,00**	**25,00**
	Driftsudgifter i alt	**-344.975,55**	**-2.371.128,00**	**14,55**
2	**Kirkebygning og sognegård**	**-64.293,65**	**-473.628,00**	**13,57**
	Indtægter	0,00	0,00	0,00
	Udgifter, løn	-21.614,14	-139.100,00	15,54
	Udgifter, øvrige drift	-42.679,51	-334.528,00	12,76
3	**Kirkelige aktiviteter**	**-107.088,71**	**-953.260,00**	**11,23**
	Indtægter	0,00	0,00	0,00
	Udgifter, løn	-84.578,38	-640.500,00	13,21
	Udgifter, øvrige drift	-22.510,33	-312.760,00	7,20
4	**Kirkegård**	**-109.203,72**	**-582.240,00**	**18,76**
	Indtægter	44.897,24	270.900,00	16,57
	Udgifter, løn	-131.519,25	-690.400,00	19,05
	Udgifter, øvrige drift	-22.581,71	-162.740,00	13,88
5	**Præstebolig mv.**	**-35.484,55**	**-183.600,00**	**19,33**
	Indtægter	15.247,00	91.400,00	16,68
	Udgifter, løn	-6.957,46	-55.000,00	12,65
	Udgifter, øvrige drift	-43.774,09	-220.000,00	19,90
6	**Administration og fællesudgifter**	**-28.904,92**	**-172.500,00**	**16,76**
	Indtægter	0,00	0,00	0,00
	Udgifter, løn	-1.794,26	-31.000,00	5,79
	Udgifter, øvrige drift	-27.110,66	-141.500,00	19,16
7	**Finansielle poster**	**0,00**	**-5.900,00**	**0,00**
A	**Resultat af drift**	**247.806,45**	**0,00**	**0,00**

	ANLÆGSBEVILLINGER			
	Renteindtægter af anlægsopsparing (90)	0,00	0,00	0,00
	Salg af anlæg (91)	0,00	0,00	0,00
	Ligningsbeløb til anlæg ((92) + (93))	0,00	0,00	0,00
	Udgifter Kirkebygning og sognegård ((80) + (81) + (82))	0,00	0,00	0,00
	Udgifter Kirkegård ((83) + (84))	0,00	0,00	0,00
	Udgifter Præstebolig ((85) + (86) + (87) + (88))	0,00	0,00	0,00
B	**Resultat af anlæg**	**0,00**	**0,00**	**0,00**
C	**Resultatopgørelse**	**247.806,45**	**0,00**	**0,00**

Kirkekasse/provstiudvalgskasse: Frøslev-Mollerup-Outrup-Drags

Provsti: Morsø Provsti

Budget afleveret d. 21-09-2022 13:08

Dato og underskrift formand: 25/5-2023 Anders Helmgaard

Dato og underskrift kasserer: 25/5 2023 [illegible]

FINANSIEL STATUS:

		Primo 2023	Saldo år til dato	Ændringer i procent (%)
AKTIVER				
Tilgodehavender				
611510-90	Debitorer	37.558,63	-169.551,62	-551,43
612110-619019	Andre tilgodehavender	12.000,00	12.552,96	4,61
619030	Kirke- og præsteembedskapitaler	388.228,67	388.228,67	0,00
619090	Gravstedkapitaler	2.866.013,06	2.832.994,66	-1,15
		3.303.800,36	**3.064.224,67**	**-7,25**
Værdipapirer				
581220-29	Værdipapirer gaver og donationer	3.400,00	3.400,00	0,00
		3.400,00	**3.400,00**	**0,00**
Likvide beholdninger				
638105	Bank drift og anlæg	373.218,56	599.426,31	60,61
		373.218,56	**599.426,31**	**60,61**
Aktiver i alt		**3.680.418,92**	**3.667.050,98**	**-0,36**
PASSIVER				
Egenkapital				
721130	Kirke- og præsteembedskapital	-388.228,67	-388.228,67	0,00
721140	Likviditet stillet til rådighed	-201.143,54	-201.143,54	0,00
721160	Arv og donationer	-50.000,00	-50.000,00	0,00
741110	Menighedsrådets frie midler	-93.354,45	-93.354,45	0,00
741120	Videreførte anlægsmidler	318.028,00	318.028,00	0,00
741150-59	Frie midler - afgrænsede projekter	-255.000,00	-255.000,00	0,00
		-669.698,66	**-669.698,66**	**0,00**
Mellemregningskonti og hensættelser				
761190	Hensættelser til gravstedskapital til vedligehold	-2.866.013,06	-2.832.994,66	-1,15
		-2.866.013,06	**-2.832.994,66**	**-1,15**
Skyldige omkostninger				
951510	Kreditorer	-69.498,79	0,00	-100,00
951810	Gæld til andre menighedsråd	-375,62	0,00	-100,00
972020	Div. forudbetale omkostninger	-32.000,00	-32.000,00	0,00
972520-973019	Anden kortfristet gæld	-25.683,55	-817,20	-96,82
973030-41	Gældsforpligtelser, løndele 1	-6.049,11	77.467,32	-1.380,64
975010-987320	Gældsforpligtelser, løndele 2	-11.100,13	38.798,67	-449,53
		-144.707,20	**83.448,79**	**-157,67**
Passiver i alt		**-3.680.418,92**	**-3.419.244,53**	**-7,10**

Budget, formål

Frøslev-Mollerup-Outrup-Dragstrup Kirkekasse **Regnskabsperiode 01-01-2023 – 31-12-2023**

Budget 2023

Saldo pr. 31-03-2023
Afgrænsning Art: 1 - 519999

Formål / art		Saldo	Budget	Afv.	%
1	**Fælles indtægter**	**-592.782,00**	**-2.371.128,00**	**-1.778.346,00**	**25,00**
10	**Ligningsbeløb til drift**	**-592.782,00**	**-2.371.128,00**	**-1.778.346,00**	**25,00**
101810	Kirkelig ligning kommune 1	-592.782,00	-2.371.128,00	-1.778.346,00	25,00
2	**Kirkebygning og sognegård**	**64.293,65**	**473.628,00**	**409.334,35**	**13,57**
21	**Kirkebygning**	**56.107,68**	**407.628,00**	**351.520,32**	**13,76**
18xxxx	Lønninger/personaleomkostninger	18.135,40	111.600,00	93.464,60	16,25
221025	Befordringsgodtgørelse	96,23	1.100,00	1.003,77	8,75
223010	Udvendig vedligeholdelse af bygning	,00	90.000,00	90.000,00	,00
223020	Indvendig vedligeholdelse af bygning	,00	10.000,00	10.000,00	,00
223210	Ejendomsskatter	436,82	800,00	363,18	54,60
225510	Varme	18.048,30	40.128,00	22.079,70	44,98
225520	EL	18.578,18	150.000,00	131.421,82	12,39
227035	Rengøring efter regning	720,00	3.000,00	2.280,00	24,00
228055	Diverse forbrugsvarer m.v.	92,75	1.000,00	907,25	9,28
22	**Inventar, kirke (herunder orgel og klokker)**	**4.292,27**	**38.000,00**	**33.707,73**	**11,30**
223040	Vedligeholdelse af inventar og tekniske installationer	4.292,27	35.000,00	30.707,73	12,26
223130	Anskaffelser - inventar og tekniske installationer	,00	3.000,00	3.000,00	,00
25	**Tjenstlige lokaler i præstegård**	**3.893,70**	**28.000,00**	**24.106,30**	**13,91**
18xxxx	Lønninger/personaleomkostninger	3.478,74	27.500,00	24.021,26	12,65
221025	Befordringsgodtgørelse	414,96	500,00	85,04	82,99
3	**Kirkelige aktiviteter**	**107.088,71**	**953.260,00**	**846.171,29**	**11,23**
31	**Gudstjeneste og kirkelige handlinger**	**43.227,29**	**375.360,00**	**332.132,71**	**11,52**
18xxxx	Lønninger/personaleomkostninger	42.463,22	353.000,00	310.536,78	12,03
221025	Befordringsgodtgørelse	122,87	1.560,00	1.437,13	7,88
227005	Kirkebil, taxa, buskørsel m.m.	,00	1.000,00	1.000,00	,00
228015	Noder, sangbøger, børnebibler, testamenter m.m.	,00	2.000,00	2.000,00	,00
228025	Hilsner dåb, bryllup, konfirmation (børnebibler, testamenter m.v.)	,00	1.000,00	1.000,00	,00
228030	Abonnementer/bøger/aviser	,00	1.000,00	1.000,00	,00
228035	Indkøb til fortæring	124,35	3.000,00	2.875,65	4,15
228050	Udsmykning (lys, gran mv.)	516,85	10.000,00	9.483,15	5,17
228055	Diverse forbrugsvarer m.v.	,00	1.300,00	1.300,00	,00
228080	Oblater, altervin og lign.	,00	1.500,00	1.500,00	,00
32	**Kirkelig undervisning**	**43.015,44**	**396.900,00**	**353.884,56**	**10,84**
18xxxx	Lønninger/personaleomkostninger	34.387,88	219.500,00	185.112,12	15,67
221025	Befordringsgodtgørelse	2.644,01	11.000,00	8.355,99	24,04
223230	Copydan	,00	1.000,00	1.000,00	,00
223240	Medielicens	,00	2.400,00	2.400,00	,00
224510	Kontingenter og tilskud til kirkelige organisationer og samarbejder	,00	30.000,00	30.000,00	,00
227005	Kirkebil, taxa, buskørsel m.m.	,00	15.000,00	15.000,00	,00

Frøslev-Mollerup-Outrup-Dragstrup Kirkekasse **Regnskabsperiode 01-01-2023 – 31-12-2023**

Budget 2023

Saldo pr. 31-03-2023
Afgrænsning Art: 1 - 519999

Formål / art		Saldo	Budget	Afv.	%
227080	Diverse tjenesteydelser	,00	10.000,00	10.000,00	,00
228020	Undervisningsmaterialer	,00	90.000,00	90.000,00	,00
228025	Hilsner dåb, bryllup, konfirmation (børnebibler, testamenter m.v.)	5.750,00	15.000,00	9.250,00	38,33
228035	Indkøb til fortæring	233,55	3.000,00	2.766,45	7,79
33	**Diakonal virksomhed**	**11.250,29**	**72.000,00**	**60.749,71**	**15,63**
18xxxx	Lønninger/personaleomkostninger	7.727,28	48.000,00	40.272,72	16,10
221025	Befordringsgodtgørelse	557,26	2.000,00	1.442,74	27,86
224510	Kontingenter og tilskud til kirkelige organisationer og samarbejder	,00	15.000,00	15.000,00	,00
227005	Kirkebil, taxa, buskørsel m.m.	,00	5.000,00	5.000,00	,00
227080	Diverse tjenesteydelser	,00	2.000,00	2.000,00	,00
228020	Undervisningsmaterialer	899,78	,00	-899,78	
228035	Indkøb til fortæring	2.065,97	,00	-2.065,97	
34	**Kommunikation**	**8.350,00**	**49.000,00**	**40.650,00**	**17,04**
224510	Kontingenter og tilskud til kirkelige organisationer og samarbejder	,00	10.000,00	10.000,00	,00
227050	Trykning	7.750,00	23.000,00	15.250,00	33,70
227080	Diverse tjenesteydelser	,00	16.000,00	16.000,00	,00
228030	Abonnementer/bøger/aviser	600,00	,00	-600,00	
35	**Kirkekor**	**,00**	**1.000,00**	**1.000,00**	**,00**
228035	Indkøb til fortæring	,00	1.000,00	1.000,00	,00
36	**Kirkekoncerter**	**1.245,69**	**22.000,00**	**20.754,31**	**5,66**
18xxxx	Lønninger/personaleomkostninger	,00	10.000,00	10.000,00	,00
223220	KODA	1.245,69	1.000,00	-245,69	124,57
227080	Diverse tjenesteydelser	,00	10.000,00	10.000,00	,00
228035	Indkøb til fortæring	,00	1.000,00	1.000,00	,00
37	**Foredrags- og mødevirksomhed**	**,00**	**36.000,00**	**36.000,00**	**,00**
18xxxx	Lønninger/personaleomkostninger	,00	10.000,00	10.000,00	,00
227080	Diverse tjenesteydelser	,00	15.000,00	15.000,00	,00
228035	Indkøb til fortæring	,00	10.000,00	10.000,00	,00
228055	Diverse forbrugsvarer m.v.	,00	1.000,00	1.000,00	,00
39	**Kontingent til DSUK**	**,00**	**1.000,00**	**1.000,00**	**,00**
224510	Kontingenter og tilskud til kirkelige organisationer og samarbejder	,00	1.000,00	1.000,00	,00
4	**Kirkegård**	**109.203,72**	**582.240,00**	**473.036,28**	**18,76**
40	**Kirkegården**	**102.783,06**	**548.750,00**	**445.966,94**	**18,73**
118012	Hjemfald af gravstedskapital	-33.018,40	-198.500,00	-165.481,60	16,63
118025	Nyanlæg/omlægning, gravsteder	,00	-1.000,00	-1.000,00	,00
118030	Køb/fornyelse gravsted	-7.195,25	-30.000,00	-22.804,75	23,98
118035	Salg planter, vedligehold, renhold mv.	-3.266,60	-20.000,00	-16.733,40	16,33
18xxxx	Lønninger/personaleomkostninger	124.190,71	652.250,00	528.059,29	19,04
221025	Befordringsgodtgørelse	950,46	12.700,00	11.749,54	7,48

Frøslev-Mollerup-Outrup-Dragstrup Kirkekasse **Regnskabsperiode 01-01-2023 – 31-12-2023**

Budget 2023

Saldo pr. 31-03-2023
Afgrænsning Art: 1 - 519999

Formål / art		Saldo	Budget	Afv.	%
223010	Udvendig vedligeholdelse af bygning	4.870,00	10.000,00	5.130,00	48,70
223020	Indvendig vedligeholdelse af bygning	,00	5.000,00	5.000,00	,00
223040	Vedligeholdelse af inventar og tekniske installationer	,00	5.000,00	5.000,00	,00
223050	Vedligeholdelse af maskiner	115,66	15.000,00	14.884,34	,77
223130	Anskaffelser - inventar og tekniske installationer	-113,96	,00	113,96	
223140	Anskaffelser - maskiner og værktøj	43,78	10.000,00	9.956,22	,44
223250	Grøn ejerafgift (vægtafgift) af registrerede motorkøretøjer	,00	200,00	200,00	,00
225010	Vand, renovation, grundejerforening m.m.	12.416,74	13.000,00	583,26	95,51
225510	Varme	395,54	,00	-395,54	
227010	Porto og fragt m.v.	12,00	1.000,00	988,00	1,20
227015	Telefon/internet - datakommunikation	828,81	5.000,00	4.171,19	16,58
227040	Græsslåning, hækklipning, snerydning m.v. fra ekstern leverandør	,00	7.000,00	7.000,00	,00
227065	Kørsel af affald	1.378,82	12.000,00	10.621,18	11,49
228010	Kontorudgifter	,00	1.000,00	1.000,00	,00
228030	Abonnementer/bøger/aviser	,00	2.000,00	2.000,00	,00
228045	Planter, grus, gran m.v.	,00	34.000,00	34.000,00	,00
228055	Diverse forbrugsvarer m.v.	350,64	1.000,00	649,36	35,06
228060	Forbrugsvarer, udvendig vedligehold	,00	1.000,00	1.000,00	,00
228065	Arbejdstøj og udstyr	184,09	7.500,00	7.315,91	2,45
228070	Sikkerhedsudstyr	,00	2.000,00	2.000,00	,00
228075	Brændstof	640,02	8.000,00	7.359,98	8,00
255010	Renteafkast gravstedskapitaler	,00	-6.400,00	-6.400,00	,00
41	**Kapel/begravelse, urnenedsættelser**	**6.420,66**	**33.490,00**	**27.069,34**	**19,17**
118020	Gravkastning	-1.416,99	-15.000,00	-13.583,01	9,45
18xxxx	Lønninger/personaleomkostninger	7.328,54	38.150,00	30.821,46	19,21
221025	Befordringsgodtgørelse	59,11	640,00	580,89	9,24
223010	Udvendig vedligeholdelse af bygning	,00	2.000,00	2.000,00	,00
223020	Indvendig vedligeholdelse af bygning	,00	2.000,00	2.000,00	,00
227060	Entreprenørudgifter, gravning af grave	,00	4.500,00	4.500,00	,00
228050	Udsmykning (lys, gran mv.)	450,00	1.200,00	750,00	37,50
5	**Præstebolig mv.**	**35.484,55**	**183.600,00**	**148.115,45**	**19,33**
51	**Præstebolig 1**	**20.477,89**	**147.000,00**	**126.522,11**	**13,93**
115010	Boligbidrag, husleje-, lejeindtægter	-10.247,00	-38.000,00	-27.753,00	26,97
115020	Bygninger, betaling af forbrugsafgifter	-5.000,00	-15.000,00	-10.000,00	33,33
18xxxx	Lønninger/personaleomkostninger	6.957,46	55.000,00	48.042,54	12,65
221025	Befordringsgodtgørelse	829,93	1.000,00	170,07	82,99
223010	Udvendig vedligeholdelse af bygning	,00	15.000,00	15.000,00	,00
223020	Indvendig vedligeholdelse af bygning	,00	15.000,00	15.000,00	,00
223040	Vedligeholdelse af inventar og tekniske installationer	,00	5.000,00	5.000,00	,00
223130	Anskaffelser - inventar og tekniske installationer	,00	10.000,00	10.000,00	,00
223210	Ejendomsskatter	1.322,00	3.000,00	1.678,00	44,07
223240	Medielicens	1.346,25	5.000,00	3.653,75	26,93
225010	Vand, renovation, grundejerforening m.m.	7.079,77	12.000,00	4.920,23	59,00

Frøslev-Mollerup-Outrup-Dragstrup Kirkekasse **Regnskabsperiode 01-01-2023 – 31-12-2023**

Budget 2023

Saldo pr. 31-03-2023
Afgrænsning Art: 1 - 519999

Formål / art		Saldo	Budget	Afv.	%
225510	Varme	8.460,00	45.000,00	36.540,00	18,80
225520	EL	3.245,55	19.000,00	15.754,45	17,08
226510	Køb af IT, Folkekirkens IT	5.035,50	2.000,00	-3.035,50	251,78
227015	Telefon/internet - datakommunikation	1.448,43	7.000,00	5.551,57	20,69
227020	Udgifter til alarmselskab	,00	500,00	500,00	,00
227065	Kørsel af affald	,00	2.000,00	2.000,00	,00
228045	Planter, grus, gran m.v.	,00	2.500,00	2.500,00	,00
228060	Forbrugsvarer, udvendig vedligehold	,00	1.000,00	1.000,00	,00
52	**Præstebolig 2**	**12.000,00**	**63.000,00**	**51.000,00**	**19,05**
161010	Husleje	12.000,00	48.000,00	36.000,00	25,00
223130	Anskaffelser - inventar og tekniske installationer	,00	15.000,00	15.000,00	,00
57	**Skov og landbrug**	**3.006,66**	**-26.400,00**	**-29.406,66**	**-11,39**
116020	Forpagtningsindtægter og EU-støtte (landbrug)	,00	-38.400,00	-38.400,00	,00
223030	Vedligeholdelse af udenomsarealer	,00	5.000,00	5.000,00	,00
223210	Ejendomsskatter	3.006,66	7.000,00	3.993,34	42,95
6	**Administration og fællesudgifter**	**28.904,92**	**172.500,00**	**143.595,08**	**16,76**
60	**Fælles formål**	**98,95**	**20.000,00**	**19.901,05**	**,49**
18xxxx	Lønninger/personaleomkostninger	,00	1.000,00	1.000,00	,00
227010	Porto og fragt m.v.	,00	1.000,00	1.000,00	,00
227075	Gebyrer	,00	3.000,00	3.000,00	,00
228010	Kontorudgifter	99,95	15.000,00	14.900,05	,67
229110	Kasse-/afrundingsdifferencer	-1,00	,00	1,00	
61	**Menighedsrådet/provstiudvalget**	**22.117,45**	**80.000,00**	**57.882,55**	**27,65**
18xxxx	Lønninger/personaleomkostninger	1.794,26	15.000,00	13.205,74	11,96
222010	Repræsentation intern	,00	2.000,00	2.000,00	,00
222020	Repræsentation ekstern	,00	2.000,00	2.000,00	,00
223620	Ikke-skattepligtige godtgørelser	,00	27.000,00	27.000,00	,00
224510	Kontingenter og tilskud til kirkelige organisationer og samarbejder	11.473,19	11.000,00	-473,19	104,30
227005	Kirkebil, taxa, buskørsel m.m.	,00	5.000,00	5.000,00	,00
228030	Abonnementer/bøger/aviser	,00	8.000,00	8.000,00	,00
228035	Indkøb til fortæring	8.850,00	10.000,00	1.150,00	88,50
62	**Personale**	**1.831,50**	**52.500,00**	**50.668,50**	**3,49**
18xxxx	Lønninger/personaleomkostninger	,00	15.000,00	15.000,00	,00
222010	Repræsentation intern	,00	2.000,00	2.000,00	,00
223810	AUB	,00	26.000,00	26.000,00	,00
227035	Rengøring efter regning	,00	500,00	500,00	,00
228035	Indkøb til fortæring	1.831,50	5.000,00	3.168,50	36,63
228065	Arbejdstøj og udstyr	,00	4.000,00	4.000,00	,00
67	**Efteruddannelse**	**2.575,00**	**10.000,00**	**7.425,00**	**25,75**
227070	Efteruddannelse, kurser, deltagelse i Landsforeningernes årsmøder og	2.575,00	10.000,00	7.425,00	25,75

Frøslev-Mollerup-Outrup-Dragstrup Kirkekasse **Regnskabsperiode 01-01-2023 – 31-12-2023**

Budget 2023

Saldo pr. 31-03-2023
Afgrænsning Art: 1 - 519999

Formål / art		Saldo	Budget	Afv.	%
	distriksforeningsmøder				
69	**Stiftbidrag (PU) / Forsikringsbidrag og betaling til Folkekirkens Arbejdsmiljørådgivning (MR)**	**2.282,02**	**10.000,00**	**7.717,98**	**22,82**
227025	Folkekirkens selvforsikring og Folkekirkens Arbejdsmiljørådgivning	2.282,02	10.000,00	7.717,98	22,82
7	**Finansielle poster**	**,00**	**5.900,00**	**5.900,00**	**,00**
72	**Øvrige renteudgifter**	**,00**	**8.000,00**	**8.000,00**	**,00**
269010	Øvrige renteudgifter	,00	8.000,00	8.000,00	,00
74	**Rente af kirkekapitaler (ekskl. gravstedskapitaler)**	**,00**	**-900,00**	**-900,00**	**,00**
255020	Renteafkast af præste- og kirkeembedekapitaler	,00	-900,00	-900,00	,00
75	**Kursgevinst/-tab**	**,00**	**-1.200,00**	**-1.200,00**	**,00**
256010	Renteindtægter, obligationer	,00	-1.200,00	-1.200,00	,00
Driftsformål i alt		**-247.806,45**	**,00**	**247.806,45**	
Anlægsformål i alt		**,00**	**,00**	**,00**	
Resultatopgørelse		**-247.806,45**	**,00**	**247.806,45**	

Til: Morsø Provsti (morsoe.provsti@km.dk)
Fra: Bodil Pedersen (BOPE@KM.DK)
Titel: Kvartalsrapport 1. kvartal Agerø
Sendt: 07-06-2023 11:18
Bilag: SKM_C450i23060711100.pdf;

SKM_C450i23060711100.pdf
Hermed fremsendes kvartalsrapport for 1. kvartal vedr. Agerø menighedsråd.
Andel af lønudgifter til fælles personale (kirkesanger, organist og sognemedhjælper) er ikke medtaget for 1. kvartal.

Vh

Bodil Pedersen
Regnskabsfører Morsø Provsti
Kirkegade 2,1
7900 Nykøbing Mors
97722030/22640193
bope@km.dk

Kvartalsrapport

01-01-2023 til 31-03-2023

		Regnskab År til dato	Budget 2023	Forbrug til dato i procent (%)
1	**Fælles indtægter i alt**	**68.633,76**	**274.535,00**	**25,00**
	Driftsudgifter i alt	**-28.975,71**	**-274.535,00**	**10,55**
2	**Kirkebygning og sognegård**	**-2.877,63**	**-73.885,00**	**3,89**
	Indtægter	0,00	0,00	0,00
	Udgifter, løn	-1.801,40	-11.000,00	16,38
	Udgifter, øvrige drift	-1.076,23	-62.885,00	1,71
3	**Kirkelige aktiviteter**	**-5.536,76**	**-74.000,00**	**7,48**
	Indtægter	0,00	0,00	0,00
	Udgifter, løn	-1.801,40	-54.000,00	3,34
	Udgifter, øvrige drift	-3.735,36	-20.000,00	18,68
4	**Kirkegård**	**-13.411,57**	**-93.700,00**	**14,31**
	Indtægter	2.800,13	13.900,00	20,14
	Udgifter, løn	-14.410,98	-88.000,00	16,38
	Udgifter, øvrige drift	-1.800,72	-19.600,00	9,19
5	**Præstebolig mv.**	**0,00**	**0,00**	**0,00**
	Indtægter	0,00	0,00	0,00
	Udgifter, løn	0,00	0,00	0,00
	Udgifter, øvrige drift	0,00	0,00	0,00
6	**Administration og fællesudgifter**	**-7.149,75**	**-31.450,00**	**22,73**
	Indtægter	0,00	0,00	0,00
	Udgifter, løn	0,00	0,00	0,00
	Udgifter, øvrige drift	-7.149,75	-31.450,00	22,73
7	**Finansielle poster**	**0,00**	**-1.500,00**	**0,00**
A	**Resultat af drift**	**39.658,05**	**0,00**	**0,00**

	ANLÆGSBEVILLINGER			
	Renteindtægter af anlægsopsparing (90)	0,00	0,00	0,00
	Salg af anlæg (91)	0,00	0,00	0,00
	Ligningsbeløb til anlæg ((92) + (93))	0,00	0,00	0,00
	Udgifter Kirkebygning og sognegård ((80) + (81) + (82))	0,00	0,00	0,00
	Udgifter Kirkegård ((83) + (84))	0,00	0,00	0,00
	Udgifter Præstebolig ((85) + (86) + (87) + (88))	0,00	0,00	0,00
B	**Resultat af anlæg**	**0,00**	**0,00**	**0,00**
C	**Resultatopgørelse**	**39.658,05**	**0,00**	**0,00**

Kirkekasse/provstiudvalgskasse: Agerø

Provsti: Morsø Provsti

Budget afleveret d. 20-09-2022 11:17

Dato og underskrift formand: 01.05.2023

Dato og underskrift kasserer: 01-05 2023 Anne Pedersen

FINANSIEL STATUS:

		Primo 2023	Saldo år til dato	Ændringer i procent (%)
AKTIVER				
Tilgodehavender				
741510-90	Debitorer	1.127,00	-1.555,00	-237,98
742110-619019	Andre tilgodehavender	285,17	44,45	-84,41
619030	Kirke- og præsteembedskapitaler	27.455,97	27.455,97	0,00
619090	Gravstedkapitaler	150.335,05	147.534,92	-1,86
		179.203,19	**173.480,34**	**-3,19**
Likvide beholdninger				
638105	Bank drift og anlæg	119.599,17	113.411,01	-5,17
638140-60	Bank- og girokonti	83.016,58	83.016,58	0,00
		202.615,75	**196.427,59**	**-3,05**
Aktiver i alt		**381.818,94**	**369.907,93**	**-3,12**
PASSIVER				
Egenkapital				
721130	Kirke- og præsteembedskapital	-27.455,97	-27.455,97	0,00
721140	Likviditet stillet til rådighed	-20.002,00	-20.002,00	0,00
741110	Menighedsrådets frie midler	-54.271,79	-54.271,79	0,00
741150-59	Frie midler - afgrænsede projekter	-89.500,00	-89.500,00	0,00
		-191.229,76	**-191.229,76**	**0,00**
Mellemregningskonti og hensættelser				
741190	Hensættelser til gravstedskapital til vedligehold	-150.335,05	-147.534,92	-1,86
		-150.335,05	**-147.534,92**	**-1,86**
Skyldige omkostninger				
951510	Kreditorer	-7.956,04	0,00	-100,00
951810	Gæld til andre menighedsråd	-31.019,90	0,00	-100,00
972010	Kollektregnskab	-142,00	0,00	-100,00
973030-41	Gældsforpligtelser, løndele 1	0,00	4.244,50	0,00
975010-987320	Gældsforpligtelser, løndele 2	-1.136,19	4.270,30	-475,84
		-40.254,13	**8.514,80**	**-121,15**
Passiver i alt		**-381.818,94**	**-330.249,88**	**-13,51**

Agerø Kirkekasse **Regnskabsperiode 01-01-2023 – 31-12-2023**

Budget 2023

Saldo pr. 31-03-2023
Afgrænsning Art: 1 - 519999

Formål / art		Saldo	Budget	Afv.	%
1	**Fælles indtægter**	**-68.633,76**	**-274.535,00**	**-205.901,24**	**25,00**
10	**Ligningsbeløb til drift**	**-68.633,76**	**-274.535,00**	**-205.901,24**	**25,00**
101810	Kirkelig ligning kommune 1	-68.633,76	-274.535,00	-205.901,24	25,00
2	**Kirkebygning og sognegård**	**2.877,63**	**73.885,00**	**71.007,37**	**3,89**
21	**Kirkebygning**	**2.877,63**	**68.885,00**	**66.007,37**	**4,18**
18xxxx	Lønninger/personaleomkostninger	1.801,40	11.000,00	9.198,60	16,38
223010	Udvendig vedligeholdelse af bygning	,00	25.000,00	25.000,00	,00
223020	Indvendig vedligeholdelse af bygning	,00	7.600,00	7.600,00	,00
225520	EL	869,23	22.535,00	21.665,77	3,86
227015	Telefon/internet - datakommunikation	207,00	2.500,00	2.293,00	8,28
228055	Diverse forbrugsvarer m.v.	,00	250,00	250,00	,00
22	**Inventar, kirke (herunder orgel og klokker)**	**,00**	**5.000,00**	**5.000,00**	**,00**
223040	Vedligeholdelse af inventar og tekniske installationer	,00	5.000,00	5.000,00	,00
3	**Kirkelige aktiviteter**	**5.536,76**	**74.000,00**	**68.463,24**	**7,48**
31	**Gudstjeneste og kirkelige handlinger**	**3.724,26**	**44.000,00**	**40.275,74**	**8,46**
18xxxx	Lønninger/personaleomkostninger	1.801,40	40.000,00	38.198,60	4,50
227005	Kirkebil, taxa, buskørsel m.m.	,00	500,00	500,00	,00
228035	Indkøb til fortæring	456,85	1.500,00	1.043,15	30,46
228050	Udsmykning (lys, gran mv.)	1.143,51	1.500,00	356,49	76,23
228080	Oblater, altervin og lign.	322,50	500,00	177,50	64,50
32	**Kirkelig undervisning**	**,00**	**4.000,00**	**4.000,00**	**,00**
224022	Fællesarr. Sydvestmors Pastorat	,00	3.500,00	3.500,00	,00
224510	Kontingenter og tilskud til kirkelige organisationer og samarbejder	,00	500,00	500,00	,00
33	**Diakonal virksomhed**	**,00**	**1.500,00**	**1.500,00**	**,00**
224022	Fællesarr. Sydvestmors Pastorat	,00	1.500,00	1.500,00	,00
34	**Kommunikation**	**1.812,50**	**16.000,00**	**14.187,50**	**11,33**
18xxxx	Lønninger/personaleomkostninger	,00	14.000,00	14.000,00	,00
224022	Fællesarr. Sydvestmors Pastorat	,00	1.000,00	1.000,00	,00
227050	Trykning	,00	1.000,00	1.000,00	,00
228010	Kontorudgifter	1.812,50	,00	-1.812,50	
36	**Kirkekoncerter**	**,00**	**3.000,00**	**3.000,00**	**,00**
224022	Fællesarr. Sydvestmors Pastorat	,00	3.000,00	3.000,00	,00
37	**Foredrags- og mødevirksomhed**	**,00**	**5.500,00**	**5.500,00**	**,00**
224022	Fællesarr. Sydvestmors Pastorat	,00	4.000,00	4.000,00	,00
228035	Indkøb til fortæring	,00	1.500,00	1.500,00	,00
4	**Kirkegård**	**13.411,57**	**93.700,00**	**80.288,43**	**14,31**

Agerø Kirkekasse **Regnskabsperiode 01-01-2023 – 31-12-2023**

Budget 2023

Saldo pr. 31-03-2023
Afgrænsning Art: 1 - 519999

Formål / art		Saldo	Budget	Afv.	%
40	**Kirkegården**	**11.610,17**	**84.700,00**	**73.089,83**	**13,71**
118012	Hjemfald af gravstedskapital	-2.800,13	-7.000,00	-4.199,87	40,00
118030	Køb/fornyelse gravsted	,00	-2.000,00	-2.000,00	,00
118035	Salg planter, vedligehold, renhold mv.	,00	-550,00	-550,00	,00
18xxxx	Lønninger/personaleomkostninger	12.609,58	77.000,00	64.390,42	16,38
223050	Vedligeholdelse af maskiner	,00	2.000,00	2.000,00	,00
223130	Anskaffelser - inventar og tekniske installationer	248,88	3.000,00	2.751,12	8,30
223140	Anskaffelser - maskiner og værktøj	,00	4.000,00	4.000,00	,00
225010	Vand, renovation, grundejerforening m.m.	1.551,84	1.000,00	-551,84	155,18
227065	Kørsel af affald	,00	2.300,00	2.300,00	,00
228045	Planter, grus, gran m.v.	,00	3.500,00	3.500,00	,00
228055	Diverse forbrugsvarer m.v.	,00	500,00	500,00	,00
228065	Arbejdstøj og udstyr	,00	1.000,00	1.000,00	,00
228075	Brændstof	,00	300,00	300,00	,00
255010	Renteafkast gravstedskapitaler	,00	-350,00	-350,00	,00
41	**Kapel/begravelse, urnenedsættelser**	**1.801,40**	**9.000,00**	**7.198,60**	**20,02**
118020	Gravkastning	,00	-4.000,00	-4.000,00	,00
18xxxx	Lønninger/personaleomkostninger	1.801,40	11.000,00	9.198,60	16,38
227060	Entreprenørudgifter, gravning af grave	,00	2.000,00	2.000,00	,00
6	**Administration og fællesudgifter**	**7.149,75**	**31.450,00**	**24.300,25**	**22,73**
60	**Fælles formål**	**682,25**	**21.300,00**	**20.617,75**	**3,20**
223620	Ikke-skattepligtige godtgørelser	,00	15.000,00	15.000,00	,00
226510	Køb af IT, Folkekirkens IT	,00	1.500,00	1.500,00	,00
227075	Gebyrer	682,25	2.800,00	2.117,75	24,37
228010	Kontorudgifter	,00	2.000,00	2.000,00	,00
6.	**Menighedsrådet/provstiudvalget**	**6.249,26**	**8.500,00**	**2.250,74**	**73,52**
221025	Befordringsgodtgørelse	,00	500,00	500,00	,00
224510	Kontingenter og tilskud til kirkelige organisationer og samarbejder	5.259,26	5.000,00	-259,26	105,19
228035	Indkøb til fortæring	990,00	3.000,00	2.010,00	33,00
62	**Personale**	**138,39**	**1.000,00**	**861,61**	**13,84**
222010	Repræsentation intern	,00	500,00	500,00	,00
223810	AUB	138,39	500,00	361,61	27,68
67	**Efteruddannelse**	**,00**	**300,00**	**300,00**	**,00**
227070	Efteruddannelse, kurser, deltagelse i Landsforeningernes årsmøder og distriksforeningsmøder	,00	300,00	300,00	,00
69	**Stiftbidrag (PU) / Forsikringsbidrag og betaling til Folkekirkens Arbejdsmiljørådgivning (MR)**	**79,85**	**350,00**	**270,15**	**22,81**
227025	Folkekirkens selvforsikring og Folkekirkens Arbejdsmiljørådgivning	79,85	350,00	270,15	22,81

Agerø Kirkekasse **Regnskabsperiode 01-01-2023 – 31-12-2023**

Budget 2023

Saldo pr. 31-03-2023
Afgrænsning Art: 1 - 519999

Formål / art	Saldo	Budget	Afv.	%
7 Finansielle poster	**,00**	**1.500,00**	**1.500,00**	**,00**
73 Rente af likvide midler (ekskl. kirkegård)	**,00**	**1.600,00**	**1.600,00**	**,00**
269010 Øvrige renteudgifter	,00	1.600,00	1.600,00	,00
74 Rente af kirkekapitaler (ekskl. gravstedskapitaler)	**,00**	**-100,00**	**-100,00**	**,00**
255020 Renteafkast af præste- og kirkeembedekapitaler	,00	-100,00	-100,00	,00
Driftsformål i alt	**-39.658,05**	**,00**	**39.658,05**	
Anlægsformål i alt	**,00**	**,00**	**,00**	
Resultatopgørelse	**-39.658,05**	**,00**	**39.658,05**	

Kvartalsrapport

01-01-2023 til 31-03-2023

		Regnskab År til dato	Budget 2023	Forbrug til dato i procent (%)
1	**Fælles indtægter i alt**	**169.493,49**	**677.974,00**	**25,00**
	Driftsudgifter i alt	**-123.837,25**	**-677.974,00**	**18,27**
2	**Kirkebygning og sognegård**	**-17.104,55**	**-189.439,00**	**9,03**
	Indtægter	0,00	0,00	0,00
	Udgifter, løn	-5.794,96	-18.915,00	30,64
	Udgifter, øvrige drift	-11.309,59	-170.524,00	6,63
3	**Kirkelige aktiviteter**	**-29.739,98**	**-141.415,00**	**21,03**
	Indtægter	*0,00*	*0,00*	*0,00*
	Udgifter, løn	-27.249,47	-106.915,00	25,49
	Udgifter, øvrige drift	-2.490,51	-34.500,00	7,22
4	**Kirkegård**	**-64.932,67**	**-299.920,00**	**21,65**
	Indtægter	8.163,55	79.500,00	10,27
	Udgifter, løn	-65.359,29	-254.820,00	25,65
	Udgifter, øvrige drift	-7.736,93	-124.600,00	6,21
5	**Præstebolig mv.**	**0,00**	**0,00**	**0,00**
	Indtægter	0,00	0,00	0,00
	Udgifter, løn	0,00	0,00	0,00
	Udgifter, øvrige drift	*0,00*	*0,00*	*0,00*
6	**Administration og fællesudgifter**	**-12.060,05**	**-46.000,00**	**26,22**
	Indtægter	0,00	0,00	0,00
	Udgifter, løn	0,00	0,00	0,00
	Udgifter, øvrige drift	-12.060,05	-46.000,00	26,22
7	**Finansielle poster**	**0,00**	**-1.200,00**	**0,00**
A	**Resultat af drift**	**45.656,24**	**0,00**	**0,00**
	ANLÆGSBEVILLINGER			
	Renteindtægter af anlægsopsparing (90)	0,00	0,00	0,00
	Salg af anlæg (91)	0,00	0,00	0,00
	Ligningsbeløb til anlæg ((92) + (93))	0,00	0,00	0,00
	Udgifter Kirkebygning og sognegård ((80) + (81) + (82))	0,00	0,00	0,00
	Udgifter Kirkegård ((83) + (84))	0,00	0,00	0,00
	Udgifter Præstebolig ((85) + (86) + (87) + (88))	0,00	0,00	0,00
B	**Resultat af anlæg**	**0,00**	**0,00**	**0,00**
C	**Resultatopgørelse**	**45.656,24**	**0,00**	**0,00**

Kirkekasse/provstiudvalgskasse: Erslev

Provsti: Morsø Provsti

Budget afleveret d. 21-09-2022 10:54

Dato og underskrift formand: Kresten Nygaard Andersen 12-6-2023

Dato og underskrift kasserer: 12-6-2023 J. Bent Jørg

FINANSIEL STATUS:

		Primo 2023	Saldo år til dato	Ændringer i procent (%)
AKTIVER				
Tilgodehavender				
611510-90	Debitorer	18.086,88	-473,36	-102,62
612110-619019	Andre tilgodehavender	17.577,62	222,61	-98,73
619030	Kirke- og præsteembedskapitaler	90.877,79	90.877,79	0,00
619090	Gravstedkapitaler	577.620,20	570.536,65	-1,23
		704.162,49	**661.163,69**	**-6,11**
Likvide beholdninger				
638105	Bank drift og anlæg	17.403,08	142.363,48	718,04
638140-60	Bank- og girokonti	8.123,37	8.123,37	0,00
		25.526,45	**150.486,85**	**489,53**
Aktiver i alt		**729.688,94**	**811.650,54**	**11,23**
PASSIVER				
Egenkapital				
721130	Kirke- og præsteembedskapital	-90.877,79	-90.877,79	0,00
721140	Likviditet stillet til rådighed	-48.243,51	-48.243,51	0,00
721160	Arv og donationer	-2.989,37	-2.989,37	0,00
741110	Menighedsrådets frie midler	5.054,05	5.054,05	0,00
		-137.056,62	**-137.056,62**	**0,00**
Mellemregningskonti og hensættelser				
761190	Hensættelser til gravstedskapital til vedligehold	-577.620,20	-570.536,65	-1,23
		-577.620,20	**-570.536,65**	**-1,23**
Skyldige omkostninger				
951510	Kreditorer	-6.080,44	0,00	-100,00
972520-973019	Anden kortfristet gæld	-673,15	0,85	-100,13
973030-41	Gældsforpligtelser, løndele 1	-3.207,51	-54.069,17	1.585,71
975010-987320	Gældsforpligtelser, løndele 2	-5.051,02	-4.332,71	-14,22
		-15.012,12	**-58.401,03**	**289,03**
Passiver i alt		**-729.688,94**	**-765.994,30**	**4,98**

Budget, formål

Erslev Kirkekasse **Regnskabsperiode 01-01-2023 — 31-12-2023**

Budget 2023

Saldo pr. 31-12-2023
Afgrænsning Art: 1 - 519999

Formål / art		Saldo	Budget	Afv.	%
1	**Fælles indtægter**	**-282.489,23**	**-677.974,00**	**-395.484,77**	**41,67**
10	**Ligningsbeløb til drift**	**-282.489,23**	**-677.974,00**	**-395.484,77**	**41,67**
101810	Kirkelig ligning kommune 1	-282.489,23	-677.974,00	-395.484,77	41,67
2	**Kirkebygning og sognegård**	**24.774,10**	**189.439,00**	**164.664,90**	**13,08**
21	**Kirkebygning**	**19.885,24**	**179.439,00**	**159.553,76**	**11,08**
181810	Løn	12.499,05	43.500,00	31.000,95	28,73
188310	Pension	1.874,87	,00	-1.874,87	
188320	ATP (arbejdsgiverandel)	75,76	,00	-75,76	
188810	Refusion for udlånt eller delt personale	-5.000,00	-24.585,00	-19.585,00	20,34
221025	Befordringsgodtgørelse	,00	1.200,00	1.200,00	,00
223010	Udvendig vedligeholdelse af bygning	,00	112.125,00	112.125,00	,00
223020	Indvendig vedligeholdelse af bygning	,00	5.500,00	5.500,00	,00
223610	Skattepligtige godtgørelser	36,68	,00	-36,68	
225520	EL	10.228,88	40.099,00	29.870,12	25,51
227035	Rengøring efter regning	,00	1.000,00	1.000,00	,00
228055	Diverse forbrugsvarer m.v.	170,00	600,00	430,00	28,33
22	**Inventar, kirke (herunder orgel og klokker)**	**4.888,86**	**10.000,00**	**5.111,14**	**48,89**
223040	Vedligeholdelse af inventar og tekniske installationer	4.888,86	10.000,00	5.111,14	48,89
3	**Kirkelige aktiviteter**	**45.143,14**	**141.415,00**	**96.271,86**	**31,92**
31	**Gudstjeneste og kirkelige handlinger**	**40.278,34**	**119.115,00**	**78.836,66**	**33,81**
181610	Feriepenge	1.968,72	,00	-1.968,72	
181810	Løn	39.819,31	128.500,00	88.680,69	30,99
188310	Pension	1.874,87	,00	-1.874,87	
188320	ATP (arbejdsgiverandel)	75,76	,00	-75,76	
188810	Refusion for udlånt eller delt personale	-5.000,00	-24.585,00	-19.585,00	20,34
221025	Befordringsgodtgørelse	438,00	3.200,00	2.762,00	13,69
223610	Skattepligtige godtgørelser	36,68	,00	-36,68	
227005	Kirkebil, taxa, buskørsel m.m.	1.000,00	1.000,00	,00	100,00
228025	Hilsner dåb, bryllup, konfirmation (børnebibler, testamenter m.v.)	,00	1.000,00	1.000,00	,00
228050	Udsmykning (lys, gran mv.)	65,00	8.000,00	7.935,00	,81
228080	Oblater, altervin og lign.	,00	2.000,00	2.000,00	,00
32	**Kirkelig undervisning**	**4.864,80**	**5.300,00**	**435,20**	**91,79**
223230	Copydan	,00	500,00	500,00	,00
224510	Kontingenter og tilskud til kirkelige organisationer og samarbejder	1.800,00	1.800,00	,00	100,00
228020	Undervisningsmaterialer	2.025,00	3.000,00	975,00	67,50
228025	Hilsner dåb, bryllup, konfirmation (børnebibler, testamenter m.v.)	1.039,80	,00	-1.039,80	
34	**Kommunikation**	**,00**	**7.000,00**	**7.000,00**	**,00**
227045	Annoncering	,00	6.000,00	6.000,00	,00
227080	Diverse tjenesteydelser	,00	1.000,00	1.000,00	,00

Erslev Kirkekasse

Regnskabsperiode 01-01-2023 – 31-12-2023

Budget 2023

Saldo pr. 31-12-2023
Afgrænsning Art: 1 - 519999

Formål / art		Saldo	Budget	Afv.	%
37	**Foredrags- og mødevirksomhed**	**,00**	**10.000,00**	**10.000,00**	**,00**
161020	Øvrig leje af lokaler	,00	3.000,00	3.000,00	,00
181810	Løn	,00	3.000,00	3.000,00	,00
228035	Indkøb til fortæring	,00	4.000,00	4.000,00	,00
4	**Kirkegård**	**48.508,72**	**299.920,00**	**251.411,28**	**16,17**
40	**Kirkegården**	**43.265,57**	**293.174,00**	**249.908,43**	**14,76**
118012	Hjemfald af gravstedskapital	-53.451,05	-62.000,00	-8.548,95	86,21
118025	Nyanlæg/omlægning, gravsteder	-1.200,00	,00	1.200,00	
118030	Køb/fornyelse gravsted	-1.080,00	-200,00	880,00	540,00
118035	Salg planter, vedligehold, renhold mv.	,00	-12.000,00	-12.000,00	,00
181610	Feriepenge	4.973,92	,00	-4.973,92	
181810	Løn	134.854,06	560.600,00	425.745,94	24,06
182810	Betaling for lånt eller delt personale	53.000,00	,00	-53.000,00	
188310	Pension	19.745,91	,00	-19.745,91	
188320	ATP (arbejdsgiverandel)	757,35	,00	-757,35	
188810	Refusion for udlånt eller delt personale	-128.000,00	-313.346,00	-185.346,00	40,85
221025	Befordringsgodtgørelse	,00	9.120,00	9.120,00	,00
223010	Udvendig vedligeholdelse af bygning	,00	5.000,00	5.000,00	,00
223030	Vedligeholdelse af udenomsarealer	,00	33.250,00	33.250,00	,00
223050	Vedligeholdelse af maskiner	2.335,04	6.000,00	3.664,96	38,92
223130	Anskaffelser - inventar og tekniske installationer	,00	3.000,00	3.000,00	,00
223140	Anskaffelser - maskiner og værktøj	,00	19.000,00	19.000,00	,00
223610	Skattepligtige godtgørelser	275,00	,00	-275,00	
225010	Vand, renovation, grundejerforening m.m.	2.349,27	2.000,00	-349,27	117,46
225520	EL	1.747,33	8.000,00	6.252,67	21,84
227010	Porto og fragt m.v.	84,00	,00	-84,00	
227015	Telefon/internet - datakommunikation	1.233,60	4.550,00	3.316,40	27,11
227040	Græsslåning, hækklipning, snerydning m.v. fra ekstern leverandør	,00	3.000,00	3.000,00	,00
227065	Kørsel af affald	3.111,88	8.000,00	4.888,12	38,90
228030	Abonnementer/bøger/aviser	358,16	,00	-358,16	
228045	Planter, grus, gran m.v.	311,04	12.000,00	11.688,96	2,59
228050	Udsmykning (lys, gran mv.)	698,49	,00	-698,49	
228055	Diverse forbrugsvarer m.v.	72,57	,00	-72,57	
228060	Forbrugsvarer, udvendig vedligehold	,00	500,00	500,00	,00
228065	Arbejdstøj og udstyr	1.089,00	6.000,00	4.911,00	18,15
228075	Brændstof	,00	2.000,00	2.000,00	,00
255010	Renteafkast gravstedskapitaler	,00	-1.300,00	-1.300,00	,00
41	**Kapel/begravelse, urnenedsættelser**	**5.243,15**	**6.746,00**	**1.502,85**	**77,72**
118020	Gravkastning	,00	-4.000,00	-4.000,00	,00
181810	Løn	6.249,53	17.400,00	11.150,47	35,92
188310	Pension	937,42	,00	-937,42	
188320	ATP (arbejdsgiverandel)	37,88	,00	-37,88	
188810	Refusion for udlånt eller delt personale	-2.000,00	-9.834,00	-7.834,00	20,34
221025	Befordringsgodtgørelse	,00	480,00	480,00	,00
223610	Skattepligtige godtgørelser	18,32	,00	-18,32	

Erslev Kirkekasse **Regnskabsperiode 01-01-2023 – 31-12-2023**

Budget 2023

Saldo pr. 31-12-2023
Afgrænsning Art: 1 - 519999

Formål / art		Saldo	Budget	Afv.	%
227060	Entreprenørudgifter, gravning af grave	,00	2.400,00	2.400,00	,00
228050	Udsmykning (lys, gran mv.)	,00	300,00	300,00	,00
6	**Administration og fællesudgifter**	**15.869,99**	**46.000,00**	**30.130,01**	**34,50**
60	**Fælles formål**	**2.205,43**	**18.700,00**	**16.494,57**	**11,79**
223620	Ikke-skattepligtige godtgørelser	,00	15.000,00	15.000,00	,00
226510	Køb af IT, Folkekirkens IT	119,00	200,00	81,00	59,50
227075	Gebyrer	968,50	3.000,00	2.031,50	32,28
228010	Kontorudgifter	1.117,93	500,00	-617,93	223,59
61	**Menighedsrådet/provstiudvalget**	**8.270,27**	**11.900,00**	**3.629,73**	**69,50**
222010	Repræsentation intern	,00	1.000,00	1.000,00	,00
224510	Kontingenter og tilskud til kirkelige organisationer og samarbejder	8.270,27	7.900,00	-370,27	104,69
228035	Indkøb til fortæring	,00	3.000,00	3.000,00	,00
62	**Personale**	**2.689,85**	**8.000,00**	**5.310,15**	**33,62**
222010	Repræsentation intern	,00	2.000,00	2.000,00	,00
223810	AUB	2.689,85	5.000,00	2.310,15	53,80
228065	Arbejdstøj og udstyr	,00	1.000,00	1.000,00	,00
67	**Efteruddannelse**	**,00**	**2.000,00**	**2.000,00**	**,00**
227070	Efteruddannelse, kurser, deltagelse i Landsforeningernes årsmøder og distriksforeningsmøder	,00	2.000,00	2.000,00	,00
69	**Stiftbidrag (PU) / Forsikringsbidrag og betaling til Folkekirkens Arbejdsmiljørådgivning (MR)**	**2.704,44**	**5.400,00**	**2.695,56**	**50,08**
227025	Folkekirkens selvforsikring og Folkekirkens Arbejdsmiljørådgivning	2.704,44	5.400,00	2.695,56	50,08
7	**Finansielle poster**	**,00**	**1.200,00**	**1.200,00**	**,00**
73	**Rente af likvide midler (ekskl. kirkegård)**	**,00**	**1.400,00**	**1.400,00**	**,00**
269010	Øvrige renteudgifter	,00	1.400,00	1.400,00	,00
74	**Rente af kirkekapitaler (ekskl. gravstedskapitaler)**	**,00**	**-200,00**	**-200,00**	**,00**
255020	Renteafkast af præste- og kirkeembedekapitaler	,00	-200,00	-200,00	,00
Driftsformål i alt		**-148.193,28**	**,00**	**148.193,28**	
Anlægsformål i alt		**,00**	**,00**	**,00**	
Resultatopgørelse		**-148.193,28**	**,00**	**148.193,28**	

Kvartalsrapport

01-01-2023 til 31-03-2023

		Regnskab År til dato	Budget 2023	Forbrug til dato i procent (%)
1	**Fælles indtægter i alt**	**201.509,01**	**806.036,00**	**25,00**
	Driftsudgifter i alt	**-161.612,05**	**-806.036,00**	**20,05**
2	**Kirkebygning og sognegård**	**-17.374,41**	**-170.036,00**	**10,22**
	Indtægter	0,00	0,00	0,00
	Udgifter, løn	-9.499,16	-29.680,00	32,01
	Udgifter, øvrige drift	-7.875,25	-140.356,00	5,61
3	**Kirkelige aktiviteter**	**-52.535,17**	**-203.400,00**	**25,83**
	Indtægter	0,00	0,00	0,00
	Udgifter, løn	-45.159,39	-142.680,00	31,65
	Udgifter, øvrige drift	-7.375,78	-60.720,00	12,15
4	**Kirkegård**	**-83.367,67**	**-391.800,00**	**21,28**
	Indtægter	17.123,57	68.800,00	24,89
	Udgifter, løn	-77.892,69	-311.640,00	24,99
	Udgifter, øvrige drift	-22.598,55	-148.960,00	15,17
5	**Præstebolig mv.**	**0,00**	**0,00**	**0,00**
	Indtægter	0,00	0,00	0,00
	Udgifter, løn	0,00	0,00	0,00
	Udgifter, øvrige drift	0,00	0,00	0,00
6	**Administration og fællesudgifter**	**-8.334,80**	**-39.300,00**	**21,21**
	Indtægter	0,00	0,00	0,00
	Udgifter, løn	0,00	0,00	0,00
	Udgifter, øvrige drift	-8.334,80	-39.300,00	21,21
7	**Finansielle poster**	**0,00**	**-1.500,00**	**0,00**
A	**Resultat af drift**	**39.896,96**	**0,00**	**0,00**
	ANLÆGSBEVILLINGER			
	Renteindtægter af anlægsopsparing (90)	0,00	0,00	0,00
	Salg af anlæg (91)	0,00	0,00	0,00
	Ligningsbeløb til anlæg ((92) + (93))	0,00	0,00	0,00
	Udgifter Kirkebygning og sognegård ((80) + (81) + (82))	0,00	0,00	0,00
	Udgifter Kirkegård ((83) + (84))	0,00	0,00	0,00
	Udgifter Præstebolig ((85) + (86) + (87) + (88))	0,00	0,00	0,00
B	**Resultat af anlæg**	**0,00**	**0,00**	**0,00**
C	**Resultatopgørelse**	**39.896,96**	**0,00**	**0,00**

Kirkekasse/provstiudvalgskasse: Ejerslev-Jørsby

Provsti: Morsø Provsti

Budget afleveret d. 21-09-2022 10:17

Dato og underskrift formand: 13-06-2023 Ove Risgaard

Dato og underskrift kasserer: 13-6-2023

FINANSIEL STATUS:

		Primo 2023	Saldo år til dato	Ændringer i procent (%)
AKTIVER				
Tilgodehavender				
611510-90	Debitorer	2.084,10	0,00	-100,00
612110-619019	Andre tilgodehavender	0,00	862,44	0,00
619030	Kirke- og præsteembedskapitaler	198.077,34	198.077,34	0,00
619090	Gravstedkapitaler	1.200.059,21	1.199.499,64	-0,05
		1.400.220,65	**1.398.439,42**	**-0,13**
Likvide beholdninger				
638105	Bank drift og anlæg	196.089,51	254.910,19	30,00
638140-60	Bank- og girokonti	34.315,86	34.315,86	0,00
		230.405,37	**289.226,05**	**25,53**
Aktiver i alt		**1.630.626,02**	**1.687.665,47**	**3,50**
PASSIVER				
Egenkapital				
721130	Kirke- og præsteembedskapital	-198.077,34	-198.077,34	0,00
721140	Likviditet stillet til rådighed	-55.663,77	-55.663,77	0,00
721160	Arv og donationer	-5.760,86	-5.760,86	0,00
741110	Menighedsrådets frie midler	-71.299,60	-71.299,60	0,00
741150-59	Frie midler - afgrænsede projekter	-110.362,00	-110.362,00	0,00
		-441.163,57	**-441.163,57**	**0,00**
Mellemregningskonti og hensættelser				
761190	Hensættelser til gravstedskapital til vedligehold	-1.200.059,21	-1.199.499,64	-0,05
771010-29	Årlige bevægelser vedr. arv og donationer	-99,94	-99,94	0,00
		-1.200.159,15	**-1.199.599,58**	**-0,05**
Skyldige omkostninger				
951510	Kreditorer	-43.271,85	0,00	-100,00
951810	Gæld til andre menighedsråd	57.862,90	0,00	-100,00
972520-973019	Anden kortfristet gæld	-115,40	-3.266,06	2.730,21
975010-987320	Gældsforpligtelser, løndele 2	-3.778,95	-3.739,30	-1,05
		10.696,70	**-7.005,36**	**-165,49**
Passiver i alt		**-1.630.626,02**	**-1.647.768,51**	**1,05**

Ejerslev-Jørsby menighedsråds bemærkninger til Kvartalsrapporten for første kvartal 2023.

Under Formål 36 Kirkekoncerter, er der en overskridelse, dette skyldes at to koncerter afholdt først på året, fejlagtigt er placeret under kirkekoncerter, men da det er Sogneaftensudvalget der har foranlediget at de to koncerter kunne afholdes, er det sogneaftensudvalgskassen der hovedsageligt står for udgiften til koncerterne.

Til Sogneudvalgskassen bidrager de øvrige menighedsråd i Nordmors pastorat med et beløb.

Med venlig hilsen

P.m.v

Karin Andersen	**Ove Bisgaard**
Kasserer	**Formand.**

Budget, formål

Ejerslev-Jørsby Kirkekasse **Regnskabsperiode 01-01-2023 – 31-12-2023**

Budget 2023

Saldo pr. 31-03-2023
Afgrænsning Art: 1 - 519999

Formål / art		Saldo	Budget	Afv.	%
1	**Fælles indtægter**	**-201.509,01**	**-806.036,00**	**-604.526,99**	**25,00**
10	**Ligningsbeløb til drift**	**-201.509,01**	**-806.036,00**	**-604.526,99**	**25,00**
101810	Kirkelig ligning kommune 1	-201.509,01	-806.036,00	-604.526,99	25,00
2	**Kirkebygning og sognegård**	**17.374,41**	**170.036,00**	**152.661,59**	**10,22**
21	**Kirkebygning**	**15.745,66**	**155.036,00**	**139.290,34**	**10,16**
18xxxx	Lønninger/personaleomkostninger	9.499,16	29.680,00	20.180,84	32,01
221025	Befordringsgodtgørelse	599,79	1.920,00	1.320,21	31,24
223010	Udvendig vedligeholdelse af bygning	,00	60.000,00	60.000,00	,00
223020	Indvendig vedligeholdelse af bygning	,00	5.000,00	5.000,00	,00
225520	EL	4.996,71	54.036,00	49.039,29	9,25
227035	Rengøring efter regning	650,00	3.000,00	2.350,00	21,67
228055	Diverse forbrugsvarer m.v.	,00	1.400,00	1.400,00	,00
22	**Inventar, kirke (herunder orgel og klokker)**	**1.628,75**	**15.000,00**	**13.371,25**	**10,86**
223040	Vedligeholdelse af inventar og tekniske installationer	1.628,75	15.000,00	13.371,25	10,86
3	**Kirkelige aktiviteter**	**52.535,17**	**203.400,00**	**150.864,83**	**25,83**
31	**Gudstjeneste og kirkelige handlinger**	**21.182,52**	**137.100,00**	**115.917,48**	**15,45**
18xxxx	Lønninger/personaleomkostninger	17.159,39	124.680,00	107.520,61	13,76
221025	Befordringsgodtgørelse	1.263,13	6.920,00	5.656,87	18,25
228050	Udsmykning (lys, gran mv.)	2.760,00	5.000,00	2.240,00	55,20
228080	Oblater, altervin og lign.	,00	500,00	500,00	,00
32	**Kirkelig undervisning**	**,00**	**2.000,00**	**2.000,00**	**,00**
224510	Kontingenter og tilskud til kirkelige organisationer og samarbejder	,00	2.000,00	2.000,00	,00
33	**Diakonal virksomhed**	**,00**	**500,00**	**500,00**	**,00**
224510	Kontingenter og tilskud til kirkelige organisationer og samarbejder	,00	500,00	500,00	,00
34	**Kommunikation**	**1.668,75**	**25.000,00**	**23.331,25**	**6,68**
227010	Porto og fragt m.v.	360,00	,00	-360,00	
227045	Annoncering	1.308,75	5.000,00	3.691,25	26,18
227050	Trykning	,00	20.000,00	20.000,00	,00
36	**Kirkekoncerter**	**28.483,90**	**22.300,00**	**-6.183,90**	**127,73**
18xxxx	Lønninger/personaleomkostninger	28.000,00	18.000,00	-10.000,00	155,56
223220	KODA	,00	700,00	700,00	,00
227045	Annoncering	,00	2.000,00	2.000,00	,00
228035	Indkøb til fortæring	483,90	1.600,00	1.116,10	30,24
37	**Foredrags- og mødevirksomhed**	**1.200,00**	**16.000,00**	**14.800,00**	**7,50**
224022	Sogneaften samarbejde	,00	12.000,00	12.000,00	,00
228035	Indkøb til fortæring	1.200,00	4.000,00	2.800,00	30,00

Ejerslev-Jørsby Kirkekasse **Regnskabsperiode 01-01-2023 – 31-12-2023**

Budget 2023

Saldo pr. 31-03-2023
Afgrænsning Art: 1 - 519999

Formål / art		Saldo	Budget	Afv.	%
39	**Kontingent til DSUK**	**,00**	**500,00**	**500,00**	**,00**
224510	Kontingenter og tilskud til kirkelige organisationer og samarbejder	,00	500,00	500,00	,00
4	**Kirkegård**	**83.367,67**	**391.800,00**	**308.432,33**	**21,28**
40	**Kirkegården**	**79.645,93**	**373.850,00**	**294.204,07**	**21,30**
118010	Indtægt gravstedskapitaler	-13.066,60	,00	13.066,60	
118011	Hensættelse af gravstedskapitaler (forpligtigelsen)	13.066,60	,00	-13.066,60	
118012	Hjemfald af gravstedskapital	-13.626,17	-56.000,00	-42.373,83	24,33
118030	Køb/fornyelse gravsted	-2.169,69	-1.000,00	1.169,69	216,97
118035	Salg planter, vedligehold, renhold mv.	,00	-5.000,00	-5.000,00	,00
18xxxx	Lønninger/personaleomkostninger	73.143,14	293.090,00	219.946,86	24,[illegible]
221025	Befordringsgodtgørelse	4.618,32	18.960,00	14.341,68	24,36
223010	Udvendig vedligeholdelse af bygning	,00	10.000,00	10.000,00	,00
223020	Indvendig vedligeholdelse af bygning	,00	5.000,00	5.000,00	,00
223030	Vedligeholdelse af udenomsarealer	,00	5.000,00	5.000,00	,00
223040	Vedligeholdelse af inventar og tekniske installationer	2.579,92	3.000,00	420,08	86,00
223050	Vedligeholdelse af maskiner	2.628,12	7.500,00	4.871,88	35,04
223130	Anskaffelser - inventar og tekniske installationer	,00	5.000,00	5.000,00	,00
223140	Anskaffelser - maskiner og værktøj	,00	10.000,00	10.000,00	,00
225010	Vand, renovation, grundejerforening m.m.	5.617,64	8.000,00	2.382,36	70,22
225510	Varme	575,61	,00	-575,61	
227040	Græsslåning, hækklipning, snerydning m.v. fra ekstern leverandør	5.366,90	36.000,00	30.633,10	14,91
227065	Kørsel af affald	,00	2.000,00	2.000,00	,00
228010	Kontorudgifter	,00	400,00	400,00	,00
228030	Abonnementer/bøger/aviser	,00	700,00	700,00	[illegible]
228045	Planter, grus, gran m.v.	,00	25.000,00	25.000,00	,00
228055	Diverse forbrugsvarer m.v.	529,69	,00	-529,69	
228060	Forbrugsvarer, udvendig vedligehold	,00	2.000,00	2.000,00	,00
228065	Arbejdstøj og udstyr	,00	3.000,00	3.000,00	,00
228070	Sikkerhedsudstyr	,00	1.000,00	1.000,00	,00
228075	Brændstof	382,45	3.000,00	2.617,55	12,75
255010	Renteafkast gravstedskapitaler	,00	-2.800,00	-2.800,00	,00
41	**Kapel/begravelse, urnenedsættelser**	**3.721,74**	**17.950,00**	**14.228,26**	**20,73**
118020	Gravkastning	-1.327,71	-4.000,00	-2.672,29	33,19
18xxxx	Lønninger/personaleomkostninger	4.749,55	18.550,00	13.800,45	25,60
221025	Befordringsgodtgørelse	299,90	1.200,00	900,10	24,99
227060	Entreprenørudgifter, gravning af grave	,00	2.000,00	2.000,00	,00
228050	Udsmykning (lys, gran mv.)	,00	200,00	200,00	,00
6	**Administration og fællesudgifter**	**8.334,80**	**39.300,00**	**30.965,20**	**21,21**
60	**Fælles formål**	**,00**	**19.800,00**	**19.800,00**	**,00**
223620	Ikke-skattepligtige godtgørelser	,00	15.500,00	15.500,00	,00
226510	Køb af IT, Folkekirkens IT	,00	1.500,00	1.500,00	,00
227075	Gebyrer	,00	2.500,00	2.500,00	,00

Ejerslev-Jørsby Kirkekasse **Regnskabsperiode 01-01-2023 – 31-12-2023**

Budget 2023

Saldo pr. 31-03-2023
Afgrænsning Art: 1 - 519999

Formål / art		Saldo	Budget	Afv.	%
228010	Kontorudgifter	,00	300,00	300,00	,00
61	**Menighedsrådet/provstiudvalget**	**7.407,10**	**11.500,00**	**4.092,90**	**64,41**
222010	Repræsentation intern	,00	2.000,00	2.000,00	,00
224510	Kontingenter og tilskud til kirkelige organisationer og samarbejder	6.095,10	6.000,00	-95,10	101,59
226510	Køb af IT, Folkekirkens IT	942,00	,00	-942,00	
227005	Kirkebil, taxa, buskørsel m.m.	,00	1.500,00	1.500,00	,00
228035	Indkøb til fortæring	370,00	2.000,00	1.630,00	18,50
62	**Personale**	**425,45**	**5.500,00**	**5.074,55**	**7,74**
222010	Repræsentation intern	,00	1.000,00	1.000,00	,00
223810	AUB	425,45	3.000,00	2.574,55	14,18
228030	Abonnementer/bøger/aviser	,00	700,00	700,00	,00
228035	Indkøb til fortæring	,00	300,00	300,00	,00
228065	Arbejdstøj og udstyr	,00	500,00	500,00	,00
67	**Efteruddannelse**	**,00**	**500,00**	**500,00**	**,00**
227070	Efteruddannelse, kurser, deltagelse i Landsforeningernes årsmøder og distriksforeningsmøder	,00	500,00	500,00	,00
69	**Stiftbidrag (PU) / Forsikringsbidrag og betaling til Folkekirkens Arbejdsmiljørådgivning (MR)**	**502,25**	**2.000,00**	**1.497,75**	**25,11**
227025	Folkekirkens selvforsikring og Folkekirkens Arbejdsmiljørådgivning	502,25	2.000,00	1.497,75	25,11
7	**Finansielle poster**	**,00**	**1.500,00**	**1.500,00**	**,00**
72	**Øvrige renteudgifter**	**,00**	**2.000,00**	**2.000,00**	**,00**
269010	Øvrige renteudgifter	,00	2.000,00	2.000,00	,00
74	**Rente af kirkekapitaler (ekskl. gravstedskapitaler)**	**,00**	**-500,00**	**-500,00**	**,00**
255020	Renteafkast af præste- og kirkeembedekapitaler	,00	-500,00	-500,00	,00
Driftsformål i alt		**-39.896,96**	**,00**	**39.896,96**	
Anlægsformål i alt		**,00**	**,00**	**,00**	
Resultatopgørelse		**-39.896,96**	**,00**	**39.896,96**	

Kvartalsrapport

01-01-2023 til 31-03-2023

	Regnskab År til dato	Budget 2023	Forbrug til dato i procent (%)
1 Fælles indtægter i alt	**195.150,24**	**780.601,00**	**25,00**
Driftsudgifter i alt	**-150.879,23**	**-780.601,00**	**19,33**
2 Kirkebygning og sognegård	**-20.175,26**	**-157.711,00**	**12,79**
Indtægter	0,00	0,00	0,00
Udgifter, løn	-4.832,55	-19.500,00	24,78
Udgifter, øvrige drift	-15.342,71	-138.211,00	11,10
3 Kirkelige aktiviteter	**-37.024,11**	**-205.500,00**	**18,02**
Indtægter	300,00	9.000,00	3,33
Udgifter, løn	-30.856,97	-151.000,00	20,44
Udgifter, øvrige drift	-6.467,14	-63.500,00	10,18
4 Kirkegård	**-91.598,77**	**-365.000,00**	**25,10**
Indtægter	21.882,83	170.000,00	12,87
Udgifter, løn	-91.622,31	-397.500,00	23,05
Udgifter, øvrige drift	-21.859,29	-137.500,00	15,90
Præstebolig mv.	**0,00**	**0,00**	**0,00**
Indtægter	0,00	0,00	0,00
Udgifter, løn	0,00	0,00	0,00
Udgifter, øvrige drift	0,00	0,00	0,00
6 Administration og fællesudgifter	**-2.081,09**	**-50.300,00**	**4,14**
Indtægter	0,00	0,00	0,00
Udgifter, løn	0,00	-6.500,00	0,00
Udgifter, øvrige drift	-2.081,09	-43.800,00	4,75
7 Finansielle poster	**0,00**	**-2.090,00**	**0,00**
A Resultat af drift	**44.271,01**	**0,00**	**0,00**
ANLÆGSBEVILLINGER			
Renteindtægter af anlægsopsparing (90)	0,00	0,00	0,00
Salg af anlæg (91)	0,00	0,00	0,00
Ligningsbeløb til anlæg ((92) + (93))	0,00	0,00	0,00
Udgifter Kirkebygning og sognegård ((80) + (81) + (82))	0,00	0,00	0,00
Udgifter Kirkegård ((83) + (84))	0,00	0,00	0,00
Udgifter Præstebolig ((85) + (86) + (87) + (88))	0,00	0,00	0,00
B Resultat af anlæg	**0,00**	**0,00**	**0,00**
C Resultatopgørelse	**44.271,01**	**0,00**	**0,00**

Kirkekasse/provstiudvalgskasse: Ørding

Provsti: Morsø Provsti

Budget afleveret d. 03-10-2022 11:20

Dato og underskrift formand: 6/6 23

Dato og underskrift kasserer: 6/6 23 Dorthe Bjerregaard

FINANSIEL STATUS:

		Primo 2023	Saldo år til dato	Ændringer i procent (%)
AKTIVER				
Tilgodehavender				
611510-90	Debitorer	28.625,60	10.435,29	-63,55
612110-619019	Andre tilgodehavender	7.700,00	9.078,40	17,90
619030	Kirke- og præsteembedskapitaler	70.022,82	70.022,82	0,00
619090	Gravstedkapitaler	1.763.259,49	1.763.259,49	0,00
		1.869.607,91	**1.852.796,00**	**-0,90**
Likvide beholdninger				
638105	Bank drift og anlæg	404.126,68	419.653,60	3,84
		404.126,68	**419.653,60**	**3,84**
Aktiver i alt		**2.273.734,59**	**2.272.449,60**	**-0,06**
PASSIVER				
Egenkapital				
721130	Kirke- og præsteembedskapital	-70.022,82	-70.022,82	0,00
721140	Likviditet stillet til rådighed	-58.582,82	-58.582,82	0,00
741110	Menighedsrådets frie midler	-86.110,57	-86.110,57	0,00
741150-59	Frie midler - afgrænsede projekter	-140.000,00	-140.000,00	0,00
		-354.716,21	**-354.716,21**	**0,00**
Mellemregningskonti og hensættelser				
761190	Hensættelser til gravstedskapital til vedligehold	-1.763.259,49	-1.763.259,49	0,00
		-1.763.259,49	**-1.763.259,49**	**0,00**
Skyldige omkostninger				
951510	Kreditorer	-58.371,66	297,00	-100,51
951810	Gæld til andre menighedsråd	-89.108,57	-68.353,60	-23,29
972520-973019	Anden kortfristet gæld	-6.582,72	-7.056,43	7,20
973030-41	Gældsforpligtelser, løndele 1	-396,84	-19.978,07	4.934,29
975010-987320	Gældsforpligtelser, løndele 2	-1.299,10	-15.111,79	1.063,25
		-155.758,89	**-110.202,89**	**-29,25**
Passiver i alt		**-2.273.734,59**	**-2.228.178,59**	**-2,00**

Budget, formål

Ørding Kirkekasse **Regnskabsperiode 01-01-2023 – 31-12-2023**

Budget 2023

Saldo pr. 31-03-2023
Afgrænsning Art: 1 - 519999

Formål / art		Saldo	Budget	Afv.	%
1	**Fælles indtægter**	**-195.150,24**	**-780.601,00**	**-585.450,76**	**25,00**
10	**Ligningsbeløb til drift**	**-195.150,24**	**-780.601,00**	**-585.450,76**	**25,00**
101810	Kirkelig ligning kommune 1	-195.150,24	-780.601,00	-585.450,76	25,00
2	**Kirkebygning og sognegård**	**20.175,26**	**157.711,00**	**137.535,74**	**12,79**
21	**Kirkebygning**	**14.572,00**	**110.211,00**	**95.639,00**	**13,22**
181810	Løn	4.177,50	19.500,00	15.322,50	21,42
188310	Pension	626,64	,00	-626,64	
188320	ATP (arbejdsgiverandel)	28,41	,00	-28,41	
221025	Befordringsgodtgørelse	,00	110,00	110,00	,00
223010	Udvendig vedligeholdelse af bygning	,00	25.000,00	25.000,00	,00
223020	Indvendig vedligeholdelse af bygning	,00	5.000,00	5.000,00	,00
225520	EL	9.739,45	58.601,00	48.861,55	16,62
227035	Rengøring efter regning	,00	1.000,00	1.000,00	,00
228055	Diverse forbrugsvarer m.v.	,00	1.000,00	1.000,00	,00
22	**Inventar, kirke (herunder orgel og klokker)**	**,00**	**12.000,00**	**12.000,00**	**,00**
223040	Vedligeholdelse af inventar og tekniske installationer	,00	12.000,00	12.000,00	,00
23	**Sognegård**	**5.603,26**	**35.500,00**	**29.896,74**	**15,78**
223010	Udvendig vedligeholdelse af bygning	,00	5.000,00	5.000,00	,00
223040	Vedligeholdelse af inventar og tekniske installationer	,00	5.000,00	5.000,00	,00
225510	Varme	4.320,00	18.000,00	13.680,00	24,00
225520	EL	1.283,26	7.000,00	5.716,74	18,33
228055	Diverse forbrugsvarer m.v.	,00	500,00	500,00	,00
3	**Kirkelige aktiviteter**	**37.024,11**	**205.500,00**	**168.475,89**	**18,02**
31	**Gudstjeneste og kirkelige handlinger**	**15.018,51**	**144.000,00**	**128.981,49**	**10,43**
181610	Feriepenge	587,36	,00	-587,36	
181810	Løn	13.053,94	68.000,00	54.946,06	19,20
182810	Betaling for lånt eller delt personale	,00	68.000,00	68.000,00	,00
188310	Pension	1.253,25	,00	-1.253,25	
188320	ATP (arbejdsgiverandel)	56,82	,00	-56,82	
221025	Befordringsgodtgørelse	67,14	1.000,00	932,86	6,71
227005	Kirkebil, taxa, buskørsel m.m.	,00	1.000,00	1.000,00	,00
228015	Noder, sangbøger, børnebibler, testamenter m.m.	,00	1.000,00	1.000,00	,00
228050	Udsmykning (lys, gran mv.)	,00	4.000,00	4.000,00	,00
228080	Oblater, altervin og lign.	,00	1.000,00	1.000,00	,00
32	**Kirkelig undervisning**	**15.755,60**	**19.000,00**	**3.244,40**	**82,92**
118085	Diverse indtægter	-300,00	,00	300,00	
186860	Indberetningspligtige honorarer til CVR-numre (udenom FLØS)	9.655,60	,00	-9.655,60	
224510	Kontingenter og tilskud til kirkelige organisationer og samarbejder	,00	2.000,00	2.000,00	,00
227005	Kirkebil, taxa, buskørsel m.m.	6.400,00	8.000,00	1.600,00	80,00

Ørding Kirkekasse **Regnskabsperiode 01-01-2023 – 31-12-2023**

Budget 2023

Saldo pr. 31-03-2023
Afgrænsning Art: 1 - 519999

Formål / art		Saldo	Budget	Afv.	%
227080	Diverse tjenesteydelser	,00	5.000,00	5.000,00	,00
228020	Undervisningsmaterialer	,00	3.000,00	3.000,00	,00
228035	Indkøb til fortæring	,00	1.000,00	1.000,00	,00
33	**Diakonal virksomhed**	**,00**	**2.000,00**	**2.000,00**	**,00**
227005	Kirkebil, taxa, buskørsel m.m.	,00	2.000,00	2.000,00	,00
34	**Kommunikation**	**,00**	**16.000,00**	**16.000,00**	**,00**
227050	Trykning	,00	14.000,00	14.000,00	,00
227080	Diverse tjenesteydelser	,00	2.000,00	2.000,00	,00
36	**Kirkekoncerter**	**,00**	**13.000,00**	**13.000,00**	**,00**
118065	Salg af varer og tjenesteydelser til andre menighedsråd	,00	-4.000,00	-4.000,00	,00
186840	Honorarer (B-indkomst)	,00	9.000,00	9.000,00	,00
227080	Diverse tjenesteydelser	,00	7.500,00	7.500,00	,00
228035	Indkøb til fortæring	,00	500,00	500,00	,00
37	**Foredrags- og mødevirksomhed**	**6.250,00**	**11.000,00**	**4.750,00**	**56,82**
118065	Salg af varer og tjenesteydelser til andre menighedsråd	,00	-5.000,00	-5.000,00	,00
161020	Øvrig leje af lokaler	,00	3.000,00	3.000,00	,00
186840	Honorarer (B-indkomst)	,00	6.000,00	6.000,00	,00
186860	Indberetningspligtige honorarer til CVR-numre (udenom FLØS)	6.250,00	,00	-6.250,00	
227005	Kirkebil, taxa, buskørsel m.m.	,00	2.000,00	2.000,00	,00
228035	Indkøb til fortæring	,00	5.000,00	5.000,00	,00
39	**Kontingent til DSUK**	**,00**	**500,00**	**500,00**	**,00**
224510	Kontingenter og tilskud til kirkelige organisationer og samarbejder	,00	500,00	500,00	,00
4	**Kirkegård**	**91.598,77**	**365.000,00**	**273.401,23**	**25,10**
40	**Kirkegården**	**84.240,41**	**341.100,00**	**256.859,59**	**24,70**
118012	Hjemfald af gravstedskapital	,00	-111.000,00	-111.000,00	,00
118025	Nyanlæg/omlægning, gravsteder	-336,84	,00	336,84	
118030	Køb/fornyelse gravsted	-17.914,30	-15.000,00	2.914,30	119,43
118035	Salg planter, vedligehold, renhold mv.	-1.558,00	-26.000,00	-24.442,00	5,99
181610	Feriepenge	1.050,70	,00	-1.050,70	
181810	Løn	72.739,04	366.300,00	293.560,96	19,86
181830	Seniorordning, udbetaling som løn	13,14	,00	-13,14	
188310	Pension	9.650,01	,00	-9.650,01	
188320	ATP (arbejdsgiverandel)	437,37	,00	-437,37	
221025	Befordringsgodtgørelse	,00	3.000,00	3.000,00	,00
223010	Udvendig vedligeholdelse af bygning	,00	5.000,00	5.000,00	,00
223030	Vedligeholdelse af udenomsarealer	507,41	5.000,00	4.492,59	10,15
223040	Vedligeholdelse af inventar og tekniske installationer	,00	5.000,00	5.000,00	,00
223050	Vedligeholdelse af maskiner	10.332,27	5.000,00	-5.332,27	206,65
223130	Anskaffelser - inventar og tekniske installationer	,00	30.000,00	30.000,00	,00

Ørding Kirkekasse **Regnskabsperiode 01-01-2023 – 31-12-2023**

Budget 2023

Saldo pr. 31-03-2023
Afgrænsning Art: 1 - 519999

Formål / art		Saldo	Budget	Afv.	%
223140	Anskaffelser - maskiner og værktøj	,00	10.000,00	10.000,00	,00
225010	Vand, renovation, grundejerforening m.m.	7.008,98	12.000,00	4.991,02	58,41
227010	Porto og fragt m.v.	,00	500,00	500,00	,00
227015	Telefon/internet - datakommunikation	,00	3.000,00	3.000,00	,00
227040	Græsslåning, hækklipning, snerydning m.v. fra ekstern leverandør	,00	3.000,00	3.000,00	,00
227065	Kørsel af affald	,00	8.000,00	8.000,00	,00
227085	Leje/leasing	819,00	,00	-819,00	
228010	Kontorudgifter	553,92	800,00	246,08	69,24
228030	Abonnementer/bøger/aviser	,00	400,00	400,00	,00
228045	Planter, grus, gran m.v.	,00	25.000,00	25.000,00	,00
228055	Diverse forbrugsvarer m.v.	,00	2.000,00	2.000,00	,00
228060	Forbrugsvarer, udvendig vedligehold	,00	1.100,00	1.100,00	,00
228065	Arbejdstøj og udstyr	,00	4.000,00	4.000,00	,00
228070	Sikkerhedsudstyr	,00	2.000,00	2.000,00	,00
228075	Brændstof	937,71	6.000,00	5.062,29	15,63
255010	Renteafkast gravstedskapitaler	,00	-4.000,00	-4.000,00	,00
41	**Kapel/begravelse, urnenedsættelser**	**7.358,36**	**23.900,00**	**16.541,64**	**30,79**
118020	Gravkastning	-2.073,69	-14.000,00	-11.926,31	14,81
181810	Løn	6.684,00	31.200,00	24.516,00	21,42
188310	Pension	1.002,60	,00	-1.002,60	
188320	ATP (arbejdsgiverandel)	45,45	,00	-45,45	
227060	Entreprenørudgifter, gravning af grave	1.700,00	5.200,00	3.500,00	32,69
228050	Udsmykning (lys, gran mv.)	,00	1.500,00	1.500,00	,00
6	**Administration og fællesudgifter**	**2.081,09**	**50.300,00**	**48.218,91**	**4,14**
60	**Fælles formål**	**,00**	**19.000,00**	**19.000,00**	**,00**
181810	Løn	,00	6.500,00	6.500,00	,00
223620	Ikke-skattepligtige godtgørelser	,00	7.700,00	7.700,00	,00
226510	Køb af IT, Folkekirkens IT	,00	500,00	500,00	,00
227010	Porto og fragt m.v.	,00	300,00	300,00	,00
227075	Gebyrer	,00	2.500,00	2.500,00	,00
228010	Kontorudgifter	,00	1.500,00	1.500,00	,00
61	**Menighedsrådet/provstiudvalget**	**534,00**	**21.500,00**	**20.966,00**	**2,48**
222010	Repræsentation intern	,00	2.000,00	2.000,00	,00
224510	Kontingenter og tilskud til kirkelige organisationer og samarbejder	,00	7.000,00	7.000,00	,00
226510	Køb af IT, Folkekirkens IT	159,00	,00	-159,00	
227005	Kirkebil, taxa, buskørsel m.m.	,00	10.000,00	10.000,00	,00
228030	Abonnementer/bøger/aviser	375,00	,00	-375,00	
228035	Indkøb til fortæring	,00	2.500,00	2.500,00	,00
62	**Personale**	**581,22**	**4.000,00**	**3.418,78**	**14,53**
222010	Repræsentation intern	,00	2.000,00	2.000,00	,00
223810	AUB	581,22	2.000,00	1.418,78	29,06

FINANSIEL STATUS:

		Primo 2023	Saldo år til dato	Ændringer i procent (%)
AKTIVER				
Tilgodehavender				
611510-90	Debitorer	42.235,72	12.566,36	-70,25
612110-619019	Andre tilgodehavender	4.146,76	10.213,80	146,31
619030	Kirke- og præsteembedskapitaler	1.268.889,40	1.268.889,40	0,00
619090	Gravstedkapitaler	2.219.475,25	2.214.624,21	-0,22
		3.534.747,13	**3.506.293,77**	**-0,80**
Værdipapirer				
581210	Værdipapirer frie midler	3.600,00	3.600,00	0,00
		3.600,00	**3.600,00**	**0,00**
Likvide beholdninger				
638105	Bank drift og anlæg	1.646.730,47	1.756.886,98	6,69
		1.646.730,47	**1.756.886,98**	**6,69**
Aktiver i alt		**5.185.077,60**	**5.266.780,75**	**1,58**
PASSIVER				
Egenkapital				
721130	Kirke- og præsteembedskapital	-1.268.889,40	-1.268.889,40	0,00
721140	Likviditet stillet til rådighed	-187.900,00	-187.900,00	0,00
741110	Menighedsrådets frie midler	-175.832,49	-175.832,49	0,00
741120	Videreførte anlægsmidler	-968.223,17	-968.223,17	0,00
741150-59	Frie midler - afgrænsede projekter	-115.000,00	-115.000,00	0,00
		-2.715.845,06	**-2.715.845,06**	**0,00**
Mellemregningskonti og hensættelser				
761190	Hensættelser til gravstedskapital til vedligehold	-2.219.475,25	-2.220.099,64	0,03
		-2.219.475,25	**-2.220.099,64**	**0,03**
Skyldige omkostninger				
951510	Kreditorer	-118.905,55	0,00	-100,00
951810	Gæld til andre menighedsråd	-92.528,74	0,00	-100,00
972520-973019	Anden kortfristet gæld	-22.691,71	-9.611,31	-57,64
973030-41	Gældsforpligtelser, løndele 1	-6.574,05	13.045,35	-298,44
975010-987320	Gældsforpligtelser, løndele 2	-9.057,24	-5.861,65	-35,28
		-249.757,29	**-2.427,61**	**-99,03**
Passiver i alt		**-5.185.077,60**	**-4.938.372,31**	**-4,76**

Kvartalsrapport

01-01-2023 til 31-03-2023

		Regnskab År til dato	Budget 2023	Forbrug til dato i procent (%)
1	**Fælles indtægter i alt**	**437.251,74**	**1.749.007,00**	**25,00**
	Driftsudgifter i alt	**-264.038,65**	**-1.749.007,00**	**15,10**
2	**Kirkebygning og sognegård**	**-41.612,72**	**-333.157,00**	**12,49**
	Indtægter	0,00	0,00	0,00
	Udgifter, løn	-12.632,22	-37.840,00	33,38
	Udgifter, øvrige drift	-28.980,50	-295.317,00	9,81
3	**Kirkelige aktiviteter**	**-74.146,78**	**-431.610,00**	**17,18**
	Indtægter	2.148,80	0,00	0,00
	Udgifter, løn	-71.572,18	-329.240,00	21,74
	Udgifter, øvrige drift	-4.723,40	-102.370,00	4,61
4	**Kirkegård**	**-124.010,24**	**-845.040,00**	**14,68**
	Indtægter	49.860,49	253.000,00	19,71
	Udgifter, løn	-97.394,04	-841.920,00	11,57
	Udgifter, øvrige drift	-76.476,69	-256.120,00	29,86
5	**Præstebolig mv.**	**0,00**	**0,00**	**0,00**
	Indtægter	0,00	0,00	0,00
	Udgifter, løn	0,00	0,00	0,00
	Udgifter, øvrige drift	0,00	0,00	0,00
6	**Administration og fællesudgifter**	**-24.268,91**	**-136.500,00**	**17,78**
	Indtægter	0,00	0,00	0,00
	Udgifter, løn	0,00	-24.000,00	0,00
	Udgifter, øvrige drift	-24.268,91	-112.500,00	21,57
7	**Finansielle poster**	**0,00**	**-2.700,00**	**0,00**
A	**Resultat af drift**	**173.213,09**	**0,00**	**0,00**
	ANLÆGSBEVILLINGER			
	Renteindtægter af anlægsopsparing (90)	0,00	0,00	0,00
	Salg af anlæg (91)	0,00	0,00	0,00
	Ligningsbeløb til anlæg ((92) + (93))	193.750,01	775.000,00	25,00
	Udgifter Kirkebygning og sognegård ((80) + (81) + (82))	-38.554,66	-775.000,00	4,97
	Udgifter Kirkegård ((83) + (84))	0,00	0,00	0,00
	Udgifter Præstebolig ((85) + (86) + (87) + (88))	0,00	0,00	0,00
B	**Resultat af anlæg**	**155.195,35**	**0,00**	**0,00**
C	**Resultatopgørelse**	**328.408,44**	**0,00**	**0,00**

Kirkekasse/provstiudvalgskasse: Karby-Tæbring-Rakkeby

Provsti: Morsø Provsti

Budget afleveret d. 21-09-2022 14:23

Dato og underskrift formand: 28-5-2023 Bodil M. Kristensen

Dato og underskrift kasserer: 30-5-2023 Bodil D. Hansegaard

Kvartalsrapport

01-01-2023 til 31-03-2023

		Regnskab År til dato	Budget 2023	Forbrug til dato i procent (%)
1	**Fælles indtægter i alt**	**156.334,74**	**625.339,00**	**25,00**
	Driftsudgifter i alt	**-131.158,64**	**-625.339,00**	**20,97**
2	**Kirkebygning og sognegård**	**-11.751,67**	**-176.460,00**	**6,66**
	Indtægter	0,00	0,00	0,00
	Udgifter, løn	-5.503,91	-20.683,00	26,61
	Udgifter, øvrige drift	-6.247,76	-155.777,00	4,01
3	**Kirkelige aktiviteter**	**-25.712,17**	**-167.630,00**	**15,34**
	Indtægter	0,00	0,00	0,00
	Udgifter, løn	-25.398,82	-121.023,00	20,99
	Udgifter, øvrige drift	-313,35	-46.607,00	0,67
4	**Kirkegård**	**-76.677,83**	**-191.276,00**	**40,09**
	Indtægter	12.068,59	68.400,00	17,64
	Udgifter, løn	-48.141,53	-191.564,00	25,13
	Udgifter, øvrige drift	-40.604,89	-68.112,00	59,61
5	**Præstebolig mv.**	**0,00**	**0,00**	**0,00**
	Indtægter	0,00	0,00	0,00
	Udgifter, løn	0,00	0,00	0,00
	Udgifter, øvrige drift	0,00	0,00	0,00
6	**Administration og fællesudgifter**	**-17.016,97**	**-90.071,00**	**18,89**
	Indtægter	0,00	0,00	0,00
	Udgifter, løn	-4.950,00	-24.000,00	20,63
	Udgifter, øvrige drift	-12.066,97	-66.071,00	18,26
7	**Finansielle poster**	**0,00**	**98,00**	**0,00**
A	**Resultat af drift**	**25.176,10**	**0,00**	**0,00**
	ANLÆGSBEVILLINGER			
	Renteindtægter af anlægsopsparing (90)	0,00	0,00	0,00
	Salg af anlæg (91)	0,00	0,00	0,00
	Ligningsbeløb til anlæg ((92) + (93))	0,00	0,00	0,00
	Udgifter Kirkebygning og sognegård ((80) + (81) + (82))	0,00	0,00	0,00
	Udgifter Kirkegård ((83) + (84))	0,00	0,00	0,00
	Udgifter Præstebolig ((85) + (86) + (87) + (88))	0,00	0,00	0,00
B	**Resultat af anlæg**	**0,00**	**0,00**	**0,00**
C	**Resultatopgørelse**	**25.176,10**	**0,00**	**0,00**

Kirkekasse/provstiudvalgskasse: Alsted

Provsti: Morsø Provsti

Budget afleveret d. 19-10-2022 17:24

Dato og underskrift formand: Paul M Hansen

Dato og underskrift kasserer: Ole Knapp

FINANSIEL STATUS:

		Primo 2023	Saldo år til dato	Ændringer i procent (%)
AKTIVER				
Tilgodehavender				
611510-90	Debitorer	2.302,25	6.590,01	186,24
612110-619019	Andre tilgodehavender	1.473,03	569,92	-61,31
619030	Kirke- og præsteembedskapitaler	39.353,34	39.353,34	0,00
619090	Gravstedkapitaler	447.042,02	445.804,67	-0,28
		490.170,64	**492.317,94**	**0,44**
Likvide beholdninger				
638105	Bank drift og anlæg	45.754,85	41.244,22	-9,86
		45.754,85	**41.244,22**	**-9,86**
Aktiver i alt		**535.925,49**	**533.562,16**	**-0,44**
PASSIVER				
Egenkapital				
721130	Kirke- og præsteembedskapital	-39.353,34	-39.353,34	0,00
721140	Likviditet stillet til rådighed	-35.000,00	-35.000,00	0,00
741110	Menighedsrådets frie midler	12.746,93	12.746,93	0,00
		-61.606,41	**-61.606,41**	**0,00**
Mellemregningskonti og hensættelser				
761190	Hensættelser til gravstedskapital til vedligehold	-447.042,02	-445.804,67	-0,28
		-447.042,02	**-445.804,67**	**-0,28**
Skyldige omkostninger				
951510	Kreditorer	-27.277,12	0,00	-100,00
972520-973019	Anden kortfristet gæld	0,06	-850,78	-1.418.066,67
975010-987320	Gældsforpligtelser, løndele 2	0,00	-124,20	0,00
		-27.277,06	**-974,98**	**-96,43**
Passiver i alt		**-535.925,49**	**-508.386,06**	**-5,14**

Budget, formål

Alsted Kirkekasse **Regnskabsperiode 01-01-2023 — 31-12-2023**

Alsted 2023

Saldo pr. 31-12-2023
Afgrænsning Art: 1 - 519999

Formål / art		Saldo	Budget	Afv.	%
1	**Fælles indtægter**	**-156.334,74**	**-625.339,00**	**-469.004,26**	**25,00**
1000	**Ligningsbeløb til drift**	**-156.334,74**	**-625.339,00**	**-469.004,26**	**25,00**
101810	Kirkelig ligning kommune 1	-156.334,74	-625.339,00	-469.004,26	25,00
1100	**Tillægsbevilling fra 5% midlerne**	**,00**	**,00**	**,00**	
1200	**Ligning til samarbejder**	**,00**	**,00**	**,00**	
2	**Kirkebygning og sognegård**	**11.751,67**	**176.460,00**	**164.708,33**	**6,66**
2000	**Fælles formål**	**5.503,91**	**20.683,00**	**15.179,09**	**26,61**
181810	Løn	549,99	,00	-549,99	
182810	Betaling for lånt eller delt personale	4.953,92	20.683,00	15.729,08	23,95
2100	**Kirkebygning**	**3.859,21**	**70.267,00**	**66.407,79**	**5,49**
223010	Udvendig vedligeholdelse af bygning	,00	15.000,00	15.000,00	,00
223020	Indvendig vedligeholdelse af bygning	,00	2.928,00	2.928,00	,00
223040	Vedligeholdelse af inventar og tekniske installationer	953,75	,00	-953,75	
223120	Anskaffelser - bygninger	,00	2.000,00	2.000,00	,00
223130	Anskaffelser - inventar og tekniske installationer	,00	2.000,00	2.000,00	,00
223210	Ejendomsskatter	,00	1.500,00	1.500,00	,00
225510	Varme	2.535,46	44.339,00	41.803,54	5,72
227035	Rengøring efter regning	370,00	1.500,00	1.130,00	24,67
228055	Diverse forbrugsvarer m.v.	,00	1.000,00	1.000,00	,00
2101	**GAVL**	**,00**	**,00**	**,00**	
2102	**KVADERFUGER**	**,00**	**80.000,00**	**80.000,00**	**,00**
223010	Udvendig vedligeholdelse af bygning	,00	80.000,00	80.000,00	,00
2200	**Inventar, kirke (herunder orgel og klokker)**	**2.388,55**	**5.510,00**	**3.121,45**	**43,35**
223040	Vedligeholdelse af inventar og tekniske installationer	2.388,55	5.510,00	3.121,45	43,35
2201	**VARMEANLÆG**	**,00**	**,00**	**,00**	
2300	**Sognegård**	**,00**	**,00**	**,00**	
2400	**Kirkekontor (uden for kirke og sognegård), provstikontor**	**,00**	**,00**	**,00**	
2500	**Tjenstlige lokaler i præstegård**	**,00**	**,00**	**,00**	
3	**Kirkelige aktiviteter**	**25.712,17**	**167.629,50**	**141.917,33**	**15,34**
3000	**Fælles formål**	**,00**	**,00**	**,00**	
228020	Undervisningsmaterialer	,00			
3100	**Gudstjeneste og kirkelige handlinger**	**25.712,17**	**134.129,50**	**108.417,33**	**19,17**
181610	Feriepenge	666,60	,00	-666,60	
181810	Løn	5.332,74	29.440,00	24.107,26	18,11
182810	Betaling for lånt eller delt personale	19.399,48	91.583,00	72.183,52	21,18
221025	Befordringsgodtgørelse	159,85	1.606,50	1.446,65	9,95
223220	KODA	,00	500,00	500,00	,00
227005	Kirkebil, taxa, buskørsel m.m.	,00	2.000,00	2.000,00	,00
227045	Annoncering	,00	3.000,00	3.000,00	,00
228035	Indkøb til fortæring	50,00	3.000,00	2.950,00	1,67
228050	Udsmykning (lys, gran mv.)	,00	2.000,00	2.000,00	,00

Alsted Kirkekasse **Regnskabsperiode 01-01-2023 — 31-12-2023**

Alsted 2023

Saldo pr. 31-12-2023
Afgrænsning Art: 1 - 519999

Formål / art		Saldo	Budget	Afv.	%
228055	Diverse forbrugsvarer m.v.	103,50	,00	-103,50	
228080	Oblater, altervin og lign.	,00	1.000,00	1.000,00	,00
3101	**KIRKEBIL**	**,00**	**,00**	**,00**	
3200	**Kirkelig undervisning**	**,00**	**,00**	**,00**	
3300	**Diakonal virksomhed**	**,00**	**30.000,00**	**30.000,00**	**,00**
227005	Kirkebil, taxa, buskørsel m.m.	,00	2.000,00	2.000,00	,00
228035	Indkøb til fortæring	,00	28.000,00	28.000,00	,00
3400	**Kommunikation**	**,00**	**3.000,00**	**3.000,00**	**,00**
227045	Annoncering	,00	3.000,00	3.000,00	,00
227050	Trykning	,00	,00	,00	
3500	**Kirkekor**	**,00**	**,00**	**,00**	
3600	**Kirkekoncerter**	**,00**	**,00**	**,00**	
186840	Honorarer (B-indkomst)	,00	,00	,00	
3700	**Foredrags- og mødevirksomhed**	**,00**	**,00**	**,00**	
3900	**Kontingent til DSUK**	**,00**	**500,00**	**500,00**	**,00**
224510	Kontingenter og tilskud til kirkelige organisationer og samarbejder	,00	500,00	500,00	,00
4	**Kirkegård**	**76.677,83**	**191.276,34**	**114.598,51**	**40,09**
4000	**Kirkegården**	**79.747,85**	**193.276,34**	**113.528,49**	**41,26**
118010	Indtægt gravstedskapitaler	-3.403,35	,00	3.403,35	
118011	Hensættelse af gravstedskapitaler (forpligtigelsen)	3.403,35	,00	-3.403,35	
118012	Hjemfald af gravstedskapital	-4.640,70	-56.209,00	-51.568,30	8,26
118030	Køb/fornyelse gravsted	-4.357,87	,00	4.357,87	
118035	Salg planter, vedligehold, renhold mv.	,00	-8.000,00	-8.000,00	,00
182810	Betaling for lånt eller delt personale	48.141,53	191.564,00	143.422,47	25,13
221025	Befordringsgodtgørelse	,00	,00	,00	
223030	Vedligeholdelse af udenomsarealer	,00	3.000,00	3.000,00	,00
223050	Vedligeholdelse af maskiner	4.005,13	5.000,00	994,87	80,10
223130	Anskaffelser - inventar og tekniske installationer	68,03	,00	-68,03	
223140	Anskaffelser - maskiner og værktøj	3.902,10	4.000,00	97,90	97,55
223210	Ejendomsskatter	937,66	,00	-937,66	
225010	Vand, renovation, grundejerforening m.m.	3.962,21	12.000,00	8.037,79	33,02
225510	Varme	1.249,98	15.000,00	13.750,02	8,33
226520	Køb af IT, ANDRE end Folkekirkens IT	17.577,92	1.000,00	-16.577,92	********
227015	Telefon/internet - datakommunikation	734,83	3.000,00	2.265,17	24,49
227060	Entreprenørudgifter, gravning af grave	2.150,00	3.000,00	850,00	71,67
228010	Kontorudgifter	,00	2.000,00	2.000,00	,00
228045	Planter, grus, gran m.v.	2.879,20	14.612,34	11.733,14	19,70
228055	Diverse forbrugsvarer m.v.	1.752,30	,00	-1.752,30	
228065	Arbejdstøj og udstyr	877,54	3.000,00	2.122,46	29,25
228075	Brændstof	507,99	2.500,00	1.992,01	20,32
255010	Renteafkast gravstedskapitaler	,00	-2.191,00	-2.191,00	,00
4001	**PARKERING + KØB AF HUS**	**,00**	**,00**	**,00**	
4002	**HANDIKAPTOILET**	**,00**	**,00**	**,00**	
4003	**OMSÆTNING DIGE**	**,00**	**,00**	**,00**	
223030	Vedligeholdelse af udenomsarealer	,00			

Alsted Kirkekasse **Regnskabsperiode 01-01-2023 — 31-12-2023**

Alsted 2023

Saldo pr. 31-12-2023
Afgrænsning Art: 1 - 519999

Formål / art		Saldo	Budget	Afv.	%
4004	**OMLÆGNING**	**,00**	**,00**	**,00**	
4005	**GRAVER TELEFON**	**,00**	**,00**	**,00**	
227015	Telefon/internet - datakommunikation	,00	,00	,00	
4100	**Kapel/begravelse, urnenedsættelser**	**-3.070,02**	**-2.000,00**	**1.070,02**	**153,50**
118020	Gravkastning	-3.070,02	-2.000,00	1.070,02	153,50
4200	**Krematorium**	**,00**	**,00**	**,00**	
4300	**Arbejde uden for egen kirkegård**	**,00**	**,00**	**,00**	
5	**Præstebolig mv.**	**,00**	**,00**	**,00**	
5000	**Fælles formål**	**,00**	**,00**	**,00**	
5100	**Præstebolig 1**	**,00**	**,00**	**,00**	
5200	**Præstebolig 2**	**,00**	**,00**	**,00**	
5300	**Præstebolig 3**	**,00**	**,00**	**,00**	
5400	**Præstebolig 4**	**,00**	**,00**	**,00**	
5500	**Præstebolig 5**	**,00**	**,00**	**,00**	
5600	**Funktionærbolig**	**,00**	**,00**	**,00**	
5700	**Skov og landbrug**	**,00**	**,00**	**,00**	
5800	**Øvrige ejendomme**	**,00**	**,00**	**,00**	
223020	Indvendig vedligeholdelse af bygning	,00			
6	**Administration og fællesudgifter**	**17.016,97**	**90.071,00**	**73.054,03**	**18,89**
6000	**Fælles formål**	**,00**	**7.000,00**	**7.000,00**	**,00**
227015	Telefon/internet - datakommunikation	,00			
227075	Gebyrer	,00	3.500,00	3.500,00	,00
227080	Diverse tjenesteydelser	,00	1.000,00	1.000,00	,00
228010	Kontorudgifter	,00	2.500,00	2.500,00	,00
6001	**KIRKEBLAD**	**,00**	**,00**	**,00**	
6100	**Menighedsrådet/provstiudvalget**	**6.583,36**	**26.500,00**	**19.916,64**	**24,84**
222010	Repræsentation intern	683,33	2.000,00	1.316,67	34,17
222020	Repræsentation ekstern	,00	1.000,00	1.000,00	,00
223620	Ikke-skattepligtige godtgørelser	,00	9.000,00	9.000,00	,00
224510	Kontingenter og tilskud til kirkelige organisationer og samarbejder	5.657,65	7.000,00	1.342,35	80,82
227005	Kirkebil, taxa, buskørsel m.m.	,00	3.500,00	3.500,00	,00
227015	Telefon/internet - datakommunikation	,00			
228010	Kontorudgifter	,00	3.000,00	3.000,00	,00
228035	Indkøb til fortæring	242,38	1.000,00	757,62	24,24
6101	**M.M. MØDER**	**,00**	**3.158,00**	**3.158,00**	**,00**
228035	Indkøb til fortæring	,00	3.158,00	3.158,00	,00
6200	**Personale**	**897,31**	**9.000,00**	**8.102,69**	**9,97**
223810	AUB	81,60	,00	-81,60	
227070	Efteruddannelse, kurser, deltagelse i Landsforeningernes årsmøder og distriksforeningsmøder	815,71	,00	-815,71	

Alsted Kirkekasse **Regnskabsperiode 01-01-2023 — 31-12-2023**

Alsted 2023

Saldo pr. 31-12-2023
Afgrænsning Art: 1 - 519999

Formål / art		Saldo	Budget	Afv.	%
228035	Indkøb til fortæring	,00	9.000,00	9.000,00	,00
6300	**Bygning**	**,00**	**,00**	**,00**	
6400	**Økonomi**	**9.155,58**	**41.984,00**	**32.828,42**	**21,81**
181810	Løn	4.950,00	24.000,00	19.050,00	20,63
221025	Befordringsgodtgørelse	,00	3.484,00	3.484,00	,00
223610	Skattepligtige godtgørelser	,00	,00	,00	
226520	Køb af IT, ANDRE end Folkekirkens IT	,00	4.000,00	4.000,00	,00
227015	Telefon/internet - datakommunikation	1.140,61	4.500,00	3.359,39	25,35
227075	Gebyrer	809,00	,00	-809,00	
228010	Kontorudgifter	2.255,97	6.000,00	3.744,03	37,60
6500	**Personregistrering - civil**	**,00**	**,00**	**.00**	
6600	**Personregistrering - kirkelig**	**,00**	**,00**	**,00**	
6700	**Efteruddannelse**	**,00**	**1.000,00**	**1.000,00**	**,00**
227070	Efteruddannelse, kurser, deltagelse i Landsforeningernes årsmøder og distriksforeningsmøder	,00	1.000,00	1.000,00	,00
6800	**Menighedsrådsvalg/provstiudvalgsvalg**	**,00**	**,00**	**,00**	
6900	**Stiftbidrag (PU) / Forsikringsbidrag og betaling til Folkekirkens Arbejdsmiljørådgivning (MR)**	**380,72**	**1.429,00**	**1.048,28**	**26,64**
227025	Folkekirkens selvforsikring og Folkekirkens Arbejdsmiljørådgivning	380,72	1.429,00	1.048,28	26,64
7	**Finansielle poster**	**,00**	**-98,00**	**-98,00**	**,00**
7000	**Renter af stiftslån**	**,00**	**,00**	**,00**	
265020	Renteudgifter stiftsmiddellån	,00	,00	,00	
7100	**Renter af realkredit og andre lån**	**,00**	**,00**	**,00**	
7200	**Øvrige renteudgifter**	**,00**	**,00**	**,00**	
7300	**Rente af likvide midler (ekskl. kirkegård)**	**,00**	**,00**	**,00**	
254010	Renteindtægter, bank	,00	,00	,00	
7400	**Rente af kirkekapitaler (ekskl. gravstedskapitaler)**	**,00**	**-98,00**	**-98,00**	**,00**
255020	Renteafkast af præste- og kirkeembedekapitaler	,00	-98,00	-98,00	,00
7500	**Kursgevinst/-tab**	**,00**	**,00**	**,00**	
7600	**Momsregulering**	**,00**	**,00**	**,00**	
7900	**Afregning - Lønmodtagernes Feriemidler**	**,00**	**,00**	**,00**	
Driftsformål i alt		**-25.176,10**	**-,16**	**25.175,94**	********
8	**Anlægsinvestering**	**,00**	**,00**	**,00**	
8000	**Kirkebygning**	**,00**	**,00**	**,00**	
8001	**KLOKKESTABEL**	**,00**	**,00**	**,00**	

Alsted Kirkekasse **Regnskabsperiode 01-01-2023 – 31-12-2023**

Alsted 2023

Saldo pr. 31-12-2023
Afgrænsning Art: 1 - 519999

Formål / art		Saldo	Budget	Afv.	%
8002	**GAVL**	,00	,00	,00	
8003	**FACADEBEH. KALKNING, BLYTAG**	,00	,00	,00	
8100	**Sognegård**	,00	,00	,00	
8200	**Kirkekontor (udenfor kirke og sognegård)**	,00	,00	,00	
8300	**Kirkegård**	,00	,00	,00	
8301	**HANDIKAPTOILET**	,00	,00	,00	
8400	**Krematorium**	,00	,00	,00	
8500	**Præsteboliger**	,00	,00	,00	
8600	**Funktionærboliger**	,00	,00	,00	
8700	**Skov og landbrug**	,00	,00	,00	
8800	**Øvrige ejendomme**	,00	,00	,00	
9	**Anlægsfinansiering**	,00	,00	,00	
9000	**Renteindtægt af anlægsopsparing**	,00	,00	,00	
9100	**Salg af anlæg m.v.**	,00	,00	,00	
9200	**Ligningsbeløb anlæg**	,00	,00	,00	
101813	Kirkelig ligning kommune 4	,00			
9300	**5% tillægsbevilling anlæg**	,00	,00	,00	
101813	Kirkelig ligning kommune 4	,00	,00	,00	
9999	**Fejl i lønkontering**	,00	,00	,00	
Anlægsformål i alt		,00	,00	,00	
Resultatopgørelse		-25.176,10	-,16	25.175,94	********

Alsted Menighedsråd

Forklaring til kvartalsrapport pr. 31. marts 2023.04.29

Konto 2100:

Renoveringen af kirkens sokkel er ikke påbegyndt endnu.

Konto 4000:

Plænetraktor er repareret og der er indkøbt batteripakke til hækklipper m.m.

Køb af IT skal fordeles på konto 4000 og 6400. Udføres i næste kvartal.

Til: Morsø Provsti (morsoe.provsti@km.dk)
Fra: Nykøbing Mors-Tødsø Sognes Menighedsråd (8692) (8692@SOGN.DK)
Titel: Kvartalsrapport
Sendt: 05-06-2023 09:33
Bilag: Kvartalsrapport 1. kvt.pdf;

Hermed fremsendes kvartalsrapport for 1. kvt. 2023

Bemærkninger til væsentlige afvigelser:

Formål 2: Maling af vinduer indvendig i kirken samt installation af nyt lydanlæg i kirke og kirkecenter.
Formål 4: Midlertidig bevilling på 505.000 til maskinkøb er effektueret i 1. kvt.

Med venlig hilsen
f. Nykøbing Mors-Tødsø Sognes Menighedsråd
Dan Frederiksen, kordegn

Kvartalsrapport

01-01-2023 til 31-03-2023

		Regnskab År til dato	Budget 2023	Forbrug til dato i procent (%)
1	**Fælles indtægter i alt**	**2.057.359,50**	**8.229.438,00**	**25,00**
	Driftsudgifter i alt	**-2.416.993,69**	**-8.229.438,00**	**29,37**
2	**Kirkebygning og sognegård**	**-653.842,30**	**-1.463.370,00**	**44,68**
	Indtægter	0,00	36.000,00	0,00
	Udgifter, løn	-171.075,86	-690.670,00	24,77
	Udgifter, øvrige drift	-482.766,44	-808.700,00	59,70
3	**Kirkelige aktiviteter**	**-596.115,33**	**-2.925.560,00**	**20,38**
	Indtægter	4.480,00	54.000,00	8,30
	Udgifter, løn	-544.696,74	-2.609.200,00	20,88
	Udgifter, øvrige drift	-55.898,59	-370.360,00	15,09
4	**Kirkegård**	**-872.966,37**	**-2.668.330,00**	**32,72**
	Indtægter	442.599,20	1.829.300,00	24,20
	Udgifter, løn	-599.499,78	-2.874.240,00	20,86
	Udgifter, øvrige drift	-716.065,79	-1.623.390,00	44,11
5	**Præstebolig mv.**	**-28.673,52**	**-51.660,00**	**55,50**
	Indtægter	48.359,00	312.680,00	15,47
	Udgifter, løn	-17.216,58	-84.040,00	20,49
	Udgifter, øvrige drift	-59.815,94	-280.300,00	21,34
6	**Administration og fællesudgifter**	**-265.396,17**	**-1.048.730,00**	**25,31**
	Indtægter	400,00	106.000,00	0,38
	Udgifter, løn	-164.920,61	-760.850,00	21,68
	Udgifter, øvrige drift	-100.875,56	-393.880,00	25,61
7	**Finansielle poster**	**0,00**	**-71.788,00**	**0,00**
A	**Resultat af drift**	**-359.634,19**	**0,00**	**0,00**
	ANLÆGSBEVILLINGER			
	Renteindtægter af anlægsopsparing (90)	0,00	0,00	0,00
	Salg af anlæg (91)	0,00	0,00	0,00
	Ligningsbeløb til anlæg ((92) + (93))	1.812.500,01	7.250.000,00	25,00
	Udgifter Kirkebygning og sognegård ((80) + (81) + (82))	0,00	-400.000,00	0,00
	Udgifter Kirkegård ((83) + (84))	0,00	0,00	0,00
	Udgifter Præstebolig ((85) + (86) + (87) + (88))	-15.895,83	-6.000.000,00	0,26
B	**Resultat af anlæg**	**1.796.604,18**	**850.000,00**	**211,37**
C	**Resultatopgørelse**	**1.436.969,99**	**850.000,00**	**169,06**

Kirkekasse/provstiudvalgskasse: Nykøbing Mors-Tødsø Sognes Men

Provsti: Morsø Provsti

Budget afleveret d. 24-10-2022 20:17

Dato og underskrift formand:

Dato og underskrift kasserer:

FINANSIEL STATUS:

		Primo 2023	Saldo år til dato	Ændringer i procent (%)
AKTIVER				
Tilgodehavender				
611510-90	Debitorer	77.314,55	32.725,71	-57,67
612110-619019	Andre tilgodehavender	167.683,63	81.147,38	-51,61
619030	Kirke- og præsteembedskapitaler	148.845,70	148.845,70	0,00
619090	Gravstedkapitaler	9.165.449,20	8.897.037,63	-2,93
		9.559.293,08	**9.159.756,42**	**-4,18**
Likvide beholdninger				
638105	Bank drift og anlæg	339.991,80	1.242.806,92	265,54
638140-60	Bank- og girokonti	731.678,53	232.552,64	-68,22
639110-30	Kontant- og udlægskasser	823,50	867,50	5,34
		1.072.493,83	**1.476.227,06**	**37,64**
Aktiver i alt		**10.631.786,91**	**10.635.983,48**	**0,04**
PASSIVER				
Egenkapital				
721110	Opsparing til anlæg	-31.001,56	0,00	-100,00
721130	Kirke- og præsteembedskapital	-148.845,70	-148.845,70	0,00
721140	Likviditet stillet til rådighed	-537.545,86	-537.545,86	0,00
721150	Langfristet gæld	5.100.000,00	5.100.000,00	0,00
721160	Arv og donationer	-396.783,64	-396.783,64	0,00
741110	Menighedsrådets frie midler	-140.453,46	-185.642,66	32,17
741120	Videreførte anlægsmidler	1.280.538,00	1.280.538,00	0,00
741150-59	Frie midler - afgrænsede projekter	-632.000,00	-632.000,00	0,00
		4.493.907,78	**4.479.720,14**	**-0,32**
Mellemregningskonti og hensættelser				
761190	Hensættelser til gravstedskapital til vedligehold	-9.165.449,20	-8.897.037,63	-2,93
771010-29	Årlige bevægelser vedr. arv og donationer	0,00	150.000,00	0,00
		-9.165.449,20	**-8.747.037,63**	**-4,57**
Lån				
841210-19	Stiftsmiddellån	-5.100.000,00	-4.850.000,00	-4,90
		-5.100.000,00	**-4.850.000,00**	**-4,90**
Skyldige omkostninger				
951510	Kreditorer	-34.212,99	0,00	-100,00
951810	Gæld til andre menighedsråd	-5.040,99	0,00	-100,00
969010-15	Periodeafgrænsingsposter, forpligtelser	-137.999,23	0,00	-100,00
972010	Kollektregnskab	0,00	-361,00	0,00
972020	Div. forudbetale omkostninger	-26.827,08	0,00	-100,00
972520-973019	Anden kortfristet gæld	-141.404,23	-51.278,03	-63,74
973020	Lån i 5% midler	-500.000,00	0,00	-100,00
973030-41	Gældsforpligtelser, løndele 1	-1.386,55	-988,24	-28,73
975010-987320	Gældsforpligtelser, løndele 2	-13.374,42	-29.068,73	117,35
		-860.245,49	**-81.696,00**	**-90,50**
Passiver i alt		**-10.631.786,91**	**-9.199.013,49**	**-13,48**

Nykøbing Mors Kirke **Regnskabsperiode 01-01-2023 – 31-12-2023**

Budget 2023 v3

Saldo pr. 31-03-2023
Afgrænsning Art: 1 - 519999

Formål / art		Saldo	Budget	Afv.	%
1	**Fælles indtægter**	**-2.057.359,50**	**-8.229.438,00**	**-6.172.078,50**	**25,00**
10	**Ligningsbeløb til drift**	**-2.057.359,50**	**-8.229.438,00**	**-6.172.078,50**	**25,00**
1000	**Ligningsbeløb til drift**	**-1.816.973,49**	**-7.267.894,00**	**-5.450.920,51**	**25,00**
10xxxx	Indbetalinger og tilskud	-1.816.973,49	-7.267.894,00	-5.450.920,51	25,00
1036	**Ligningsbeløb til drift - Tødsø**	**-240.386,01**	**-961.544,00**	**-721.157,99**	**25,00**
10xxxx	Indbetalinger og tilskud	-240.386,01	-961.544,00	-721.157,99	25,00
2	**Kirkebygning og sognegård**	**653.842,30**	**1.463.370,00**	**809.527,70**	**44,68**
20	**Fælles formål**	**16.514,78**	**32.000,00**	**15.485,22**	**51,61**
2000	**Fælles formål**	**16.514,78**	**32.000,00**	**15.485,22**	**51,61**
223010	Udvendig vedligeholdelse af bygning	,00	,00	,00	
223030	Vedligeholdelse af udenomsarealer	,00	5.000,00	5.000,00	,00
223040	Vedligeholdelse af inventar og tekniske installationer	2.321,75	,00	-2.321,75	
223050	Vedligeholdelse af maskiner	,00	10.000,00	10.000,00	,00
223130	Anskaffelser - inventar og tekniske installationer	,00	4.000,00	4.000,00	,00
225010	Vand, renovation, grundejerforening m.m.	11.505,60	8.000,00	-3.505,60	143,82
226520	Køb af IT, ANDRE end Folkekirkens IT	,00	,00	,00	
227065	Kørsel af affald	135,48	2.000,00	1.864,52	6,77
228045	Planter, grus, gran m.v.	,00	2.000,00	2.000,00	,00
228055	Diverse forbrugsvarer m.v.	2.285,45	,00	-2.285,45	
228075	Brændstof	266,50	1.000,00	733,50	26,65
21	**Kirkebygning**	**198.210,64**	**694.350,00**	**496.139,36**	**28,55**
2100	**Kirkebygning**	**210.050,85**	**575.900,00**	**365.849,15**	**36,47**
18xxxx	Lønninger/personaleomkostninger	76.784,07	308.900,00	232.115,93	24,86
221026	Befordringsgodtgørelse - skattepligtig	185,01	,00	-185,01	
223010	Udvendig vedligeholdelse af bygning	,00	25.000,00	25.000,00	,00
223020	Indvendig vedligeholdelse af bygning	81.250,00	75.000,00	-6.250,00	108,33
223040	Vedligeholdelse af inventar og tekniske installationer	10.076,48	5.000,00	-5.076,48	201,53
223130	Anskaffelser - inventar og tekniske installationer	2.595,00	3.000,00	405,00	86,50
223140	Anskaffelser - maskiner og værktøj	2.500,00	,00	-2.500,00	
225010	Vand, renovation, grundejerforening m.m.	2.009,30	2.000,00	-9,30	100,47
225510	Varme	28.863,65	135.000,00	106.136,35	21,38
225520	EL	4.328,51	20.000,00	15.671,49	21,64
227035	Rengøring efter regning	1.043,22	2.000,00	956,78	52,16
227080	Diverse tjenesteydelser	175,00	,00	-175,00	
228055	Diverse forbrugsvarer m.v.	240,61	,00	-240,61	
2136	**Kirkebygning - Tødsø**	**-11.840,21**	**118.450,00**	**130.290,21**	**-10,00**
18xxxx	Lønninger/personaleomkostninger	5.713,05	22.250,00	16.536,95	25,68
221025	Befordringsgodtgørelse	,00	150,00	150,00	,00
221026	Befordringsgodtgørelse - skattepligtig	38,79	,00	-38,79	
223010	Udvendig vedligeholdelse af bygning	436,16	30.000,00	29.563,84	1,45
223020	Indvendig vedligeholdelse af bygning	,00	3.000,00	3.000,00	,00
223130	Anskaffelser - inventar og tekniske installationer	,00	3.000,00	3.000,00	,00
225510	Varme	-19.977,42	40.000,00	59.977,42	-49,94
225520	EL	1.739,21	16.050,00	14.310,79	10,84
227035	Rengøring efter regning	210,00	2.000,00	1.790,00	10,50

Nykøbing Mors Kirke **Regnskabsperiode 01-01-2023 – 31-12-2023**

Budget 2023 v3

Saldo pr. 31-03-2023
Afgrænsning Art: 1 - 519999

Formål / art		Saldo	Budget	Afv.	%
228055	Diverse forbrugsvarer m.v.	,00	2.000,00	2.000,00	,00
22	**Inventar, kirke (herunder orgel og klokker)**	**221.672,50**	**45.000,00**	**-176.672,50**	**492,61**
2200	**Inventar, kirke (herunder orgel og klokker)**	**221.672,50**	**30.000,00**	**-191.672,50**	**738,91**
223040	Vedligeholdelse af inventar og tekniske installationer	3.133,75	30.000,00	26.866,25	10,45
223130	Anskaffelser - inventar og tekniske installationer	218.538,75	,00	-218.538,75	
2236	**Inventar, kirke - Tødsø**	**,00**	**15.000,00**	**15.000,00**	**,00**
223040	Vedligeholdelse af inventar og tekniske installationer	,00	15.000,00	15.000,00	,00
23	**Sognegård**	**215.530,32**	**683.020,00**	**467.489,68**	**31,56**
2300	**Kirkecenter**	**205.696,96**	**643.020,00**	**437.323,04**	**31,99**
11xxxx	Salg af varer og tjenesteydelser	,00	-36.000,00	-36.000,00	,00
18xxxx	Lønninger/personaleomkostninger	83.793,63	337.020,00	253.226,37	24,86
221026	Befordringsgodtgørelse - skattepligtig	194,25	,00	-194,25	
223010	Udvendig vedligeholdelse af bygning	,00	25.000,00	25.000,00	,00
223020	Indvendig vedligeholdelse af bygning	,00	5.000,00	5.000,00	,00
223030	Vedligeholdelse af udenomsarealer	677,00	,00	-677,00	
223040	Vedligeholdelse af inventar og tekniske installationer	6.261,25	9.000,00	2.738,75	69,57
223130	Anskaffelser - inventar og tekniske installationer	58.127,00	63.000,00	4.873,00	92,27
223210	Ejendomsskatter	58,50	,00	-58,50	
225010	Vand, renovation, grundejerforening m.m.	10.385,30	5.000,00	-5.385,30	207,71
225510	Varme	17.394,50	120.000,00	102.605,50	14,50
225520	EL	21.840,93	85.000,00	63.159,07	25,70
227035	Rengøring efter regning	2.616,04	15.000,00	12.383,96	17,44
228050	Udsmykning (lys, gran mv.)	837,98	,00	-837,98	
228055	Diverse forbrugsvarer m.v.	3.510,58	15.000,00	11.489,42	23,40
2336	**Sognegård - Tødsø**	**9.833,36**	**40.000,00**	**30.166,64**	**24,58**
18xxxx	Lønninger/personaleomkostninger	2.871,05	13.500,00	10.628,95	21,27
223010	Udvendig vedligeholdelse af bygning	1.406,25	5.000,00	3.593,75	28,13
223020	Indvendig vedligeholdelse af bygning	,00	2.000,00	2.000,00	,00
223040	Vedligeholdelse af inventar og tekniske installationer	,00	2.000,00	2.000,00	,00
223130	Anskaffelser - inventar og tekniske installationer	,00	1.000,00	1.000,00	,00
223210	Ejendomsskatter	,00	3.000,00	3.000,00	,00
225010	Vand, renovation, grundejerforening m.m.	3.885,61	1.500,00	-2.385,61	259,04
225510	Varme	,00	7.000,00	7.000,00	,00
225520	EL	1.580,45	5.000,00	3.419,55	31,61
227015	Telefon/internet - datakommunikation	,00	,00	,00	
227035	Rengøring efter regning	90,00	,00	-90,00	
25	**Tjenstlige lokaler i præstegård**	**1.914,06**	**9.000,00**	**7.085,94**	**21,27**
2536	**Tjenstlige lokaler i præstegård - Tødsø**	**1.914,06**	**9.000,00**	**7.085,94**	**21,27**
18xxxx	Lønninger/personaleomkostninger	1.914,06	9.000,00	7.085,94	21,27
223210	Ejendomsskatter	,00	,00	,00	

Nykøbing Mors Kirke **Regnskabsperiode 01-01-2023 – 31-12-2023**

Budget 2023 v3

Saldo pr. 31-03-2023
Afgrænsning Art: 1 - 519999

Formål / art		Saldo	Budget	Afv.	%
3 Kirkelige aktiviteter		**596.115,33**	**2.925.560,00**	**2.329.444,67**	**20,38**
30 Fælles formål		**2.359,25**	**50.000,00**	**47.640,75**	**4,72**
3020 Menighedsarbejde		**2.359,25**	**11.000,00**	**8.640,75**	**21,45**
11xxxx	Salg af varer og tjenesteydelser	,00	-3.000,00	-3.000,00	,00
228035	Indkøb til fortæring	2.359,25	14.000,00	11.640,75	16,85
3025 Kirkefestival		**,00**	**39.000,00**	**39.000,00**	**,00**
18xxxx	Lønninger/personaleomkostninger	,00	,00	,00	
227080	Diverse tjenesteydelser	,00	37.000,00	37.000,00	,00
228035	Indkøb til fortæring	,00	2.000,00	2.000,00	,00
31 Gudstjeneste og kirkelige handlinger		**226.906,65**	**1.264.860,00**	**1.037.953,35**	**17,94**
3100 Gudstjeneste og kirkelige handlinger		**185.704,85**	**1.080.100,00**	**894.395,15**	**17,19**
18xxxx	Lønninger/personaleomkostninger	181.994,55	1.017.100,00	835.105,45	17,89
221025	Befordringsgodtgørelse	314,05	,00	-314,05	
221026	Befordringsgodtgørelse - skattepligtig	507,38	,00	-507,38	
227005	Kirkebil, taxa, buskørsel m.m.	,00	15.000,00	15.000,00	,00
228015	Noder, sangbøger, børnebibler, testamenter m.m.	525,00	9.000,00	8.475,00	5,83
228035	Indkøb til fortæring	59,98	1.000,00	940,02	6,00
228050	Udsmykning (lys, gran mv.)	2.204,89	28.000,00	25.795,11	7,87
228055	Diverse forbrugsvarer m.v.	99,00	,00	-99,00	
228080	Oblater, altervin og lign.	,00	10.000,00	10.000,00	,00
3115 Børne- ungdoms og familiegudstjenester		**2.746,05**	**12.000,00**	**9.253,95**	**22,88**
228035	Indkøb til fortæring	2.746,05	12.000,00	9.253,95	22,88
3125 Dåbsmateriale		**,00**	**5.000,00**	**5.000,00**	**,00**
228025	Hilsner dåb, bryllup, konfirmation (børnebibler, testamenter m.v.)	,00	5.000,00	5.000,00	,00
3136 Gudstjenster og kirkelige handlinger - Tødsø		**38.455,75**	**167.760,00**	**129.304,25**	**22,92**
18xxxx	Lønninger/personaleomkostninger	35.014,57	147.400,00	112.385,43	23,75
221025	Befordringsgodtgørelse	,00	2.360,00	2.360,00	,00
221026	Befordringsgodtgørelse - skattepligtig	451,18	,00	-451,18	
227005	Kirkebil, taxa, buskørsel m.m.	,00	1.000,00	1.000,00	,00
228015	Noder, sangbøger, børnebibler, testamenter m.m.	,00	1.500,00	1.500,00	,00
228025	Hilsner dåb, bryllup, konfirmation (børnebibler, testamenter m.v.)	,00	1.000,00	1.000,00	,00
228035	Indkøb til fortæring	,00	2.000,00	2.000,00	,00
228050	Udsmykning (lys, gran mv.)	2.990,00	12.000,00	9.010,00	24,92
228080	Oblater, altervin og lign.	,00	500,00	500,00	,00
32 Kirkelig undervisning		**48.673,67**	**220.700,00**	**172.026,33**	**22,05**
3200 Kirkelig undervisning		**48.603,67**	**204.200,00**	**155.596,33**	**23,80**
18xxxx	Lønninger/personaleomkostninger	43.769,46	179.200,00	135.430,54	24,42
222020	Repræsentation ekstern	,00	,00	,00	
227005	Kirkebil, taxa, buskørsel m.m.	,00	,00	,00	
228020	Undervisningsmaterialer	3.074,44	,00	-3.074,44	
228025	Hilsner dåb, bryllup, konfirmation (børnebibler, testamenter m.v.)	,00	20.000,00	20.000,00	,00
228030	Abonnementer/bøger/aviser	1.030,58	,00	-1.030,58	
228035	Indkøb til fortæring	346,25	5.000,00	4.653,75	6,93
228055	Diverse forbrugsvarer m.v.	382,94	,00	-382,94	

Nykøbing Mors Kirke **Regnskabsperiode 01-01-2023 – 31-12-2023**

Budget 2023 v3

Saldo pr. 31-03-2023
Afgrænsning Art: 1 - 519999

Formål / art		Saldo	Budget	Afv.	%
3210	**Skole-Kirke-Samarbejde**	**70,00**	**,00**	**-70,00**	
228035	Indkøb til fortæring	70,00	,00	-70,00	
3236	**Kirkelig undervisning - Tødsø**	**,00**	**16.500,00**	**16.500,00**	**,00**
223230	Copydan	,00	500,00	500,00	,00
224510	Kontingenter og tilskud til kirkelige organisationer og samarbejder	,00	500,00	500,00	,00
227005	Kirkebil, taxa, buskørsel m.m.	,00	3.000,00	3.000,00	,00
227015	Telefon/internet - datakommunikation	,00	6.000,00	6.000,00	,00
228020	Undervisningsmaterialer	,00	2.000,00	2.000,00	,00
228025	Hilsner dåb, bryllup, konfirmation (børnebibler, testamenter m.v.)	,00	1.500,00	1.500,00	,00
228035	Indkøb til fortæring	,00	3.000,00	3.000,00	,00
33	**Diakonal virksomhed**	**83.196,14**	**493.500,00**	**410.303,86**	**16,86**
3300	**Diakonal virksomhed**	**28.300,22**	**116.000,00**	**87.699,78**	**24,40**
11xxxx	Salg af varer og tjenesteydelser	-200,00	,00	200,00	
18xxxx	Lønninger/personaleomkostninger	27.355,92	112.000,00	84.644,08	24,42
228035	Indkøb til fortæring	1.144,30	4.000,00	2.855,70	28,61
3310	**Folkekirkens Familiestøtte**	**55.364,92**	**370.000,00**	**314.635,08**	**14,96**
18xxxx	Lønninger/personaleomkostninger	52.047,99	350.000,00	297.952,01	14,87
221010	Befordring efter regning	119,00	,00	-119,00	
221025	Befordringsgodtgørelse	2.484,18	10.000,00	7.515,82	24,84
222020	Repræsentation ekstern	,00	3.000,00	3.000,00	,00
227015	Telefon/internet - datakommunikation	213,75	1.000,00	786,25	21,38
227080	Diverse tjenesteydelser	500,00	,00	-500,00	
228010	Kontorudgifter	,00	1.000,00	1.000,00	,00
228035	Indkøb til fortæring	,00	5.000,00	5.000,00	,00
3336	**Diakonal virksomhed - Tødsø**	**-469,00**	**7.500,00**	**7.969,00**	**-6,25**
11xxxx	Salg af varer og tjenesteydelser	-1.000,00	,00	1.000,00	
222020	Repræsentation ekstern	,00	1.000,00	1.000,00	,00
227005	Kirkebil, taxa, buskørsel m.m.	,00	4.000,00	4.000,00	,00
228035	Indkøb til fortæring	531,00	2.500,00	1.969,00	21,24
34	**Kommunikation**	**87.703,69**	**262.400,00**	**174.696,31**	**33,42**
3400	**Kommunikation**	**71.614,84**	**161.400,00**	**89.785,16**	**44,37**
18xxxx	Lønninger/personaleomkostninger	66.733,56	161.400,00	94.666,44	41,35
221025	Befordringsgodtgørelse	138,41	,00	-138,41	
227045	Annoncering	4.742,87	,00	-4.742,87	
3401	**Kirkeblad**	**16.088,85**	**72.000,00**	**55.911,15**	**22,35**
227010	Porto og fragt m.v.	1.963,85	25.000,00	23.036,15	7,86
227050	Trykning	14.125,00	47.000,00	32.875,00	30,05
3436	**Kommunikaion - Tødsø**	**,00**	**29.000,00**	**29.000,00**	**,00**
227050	Trykning	,00	18.000,00	18.000,00	,00
227080	Diverse tjenesteydelser	,00	11.000,00	11.000,00	,00
35	**Kirkekor**	**83.407,75**	**363.760,00**	**280.352,25**	**22,93**
3500	**Kirkekor**	**83.407,75**	**363.760,00**	**280.352,25**	**22,93**
18xxxx	Lønninger/personaleomkostninger	78.251,58	351.760,00	273.508,42	22,25
221026	Befordringsgodtgørelse - skattepligtig	147,17	,00	-147,17	

Nykøbing Mors Kirke **Regnskabsperiode 01-01-2023 – 31-12-2023**

Budget 2023 v3

Saldo pr. 31-03-2023
Afgrænsning Art: 1 - 519999

Formål / art		Saldo	Budget	Afv.	%
222010	Repræsentation intern	400,00	,00	-400,00	
223230	Copydan	,00	2.000,00	2.000,00	,00
224510	Kontingenter og tilskud til kirkelige organisationer og samarbejder	,00	4.000,00	4.000,00	,00
228035	Indkøb til fortæring	4.609,00	4.000,00	-609,00	115,23
228065	Arbejdstøj og udstyr	,00	2.000,00	2.000,00	,00
36	**Kirkekoncerter**	**38.882,20**	**237.340,00**	**198.457,80**	**16,38**
3600	**Kirkekoncerter**	**38.882,20**	**229.340,00**	**190.457,80**	**16,95**
18xxxx	Lønninger/personaleomkostninger	36.324,51	209.340,00	173.015,49	17,35
221026	Befordringsgodtgørelse - skattepligtig	141,91	,00	-141,91	
223220	KODA	2.415,78	3.000,00	584,22	80,53
227080	Diverse tjenesteydelser	,00	14.000,00	14.000,00	,00
228035	Indkøb til fortæring	,00	3.000,00	3.000,00	,00
3636	**Kirkekoncerter - Tødsø**	**,00**	**8.000,00**	**8.000,00**	**,00**
18xxxx	Lønninger/personaleomkostninger	,00	5.000,00	5.000,00	,00
223220	KODA	,00	1.000,00	1.000,00	,00
228035	Indkøb til fortæring	,00	2.000,00	2.000,00	,00
37	**Foredrags- og mødevirksomhed**	**24.985,98**	**30.500,00**	**5.514,02**	**81,92**
3700	**Foredrags- og mødevirksomhed**	**21.103,00**	**25.000,00**	**3.897,00**	**84,41**
11xxxx	Salg af varer og tjenesteydelser	-3.280,00	-5.000,00	-1.720,00	65,60
18xxxx	Lønninger/personaleomkostninger	23.204,60	30.000,00	6.795,40	77,35
228035	Indkøb til fortæring	1.178,40	,00	-1.178,40	
3736	**Foredrags- og mødevirksomhed - Tødsø**	**3.882,98**	**5.500,00**	**1.617,02**	**70,60**
227005	Kirkebil, taxa, buskørsel m.m.	,00	2.500,00	2.500,00	,00
228035	Indkøb til fortæring	3.852,98	3.000,00	-852,98	128,43
228050	Udsmykning (lys, gran mv.)	30,00	,00	-30,00	
39	**Kontingent til DSUK**	**,00**	**2.500,00**	**2.500,00**	**,00**
3900	**Kontingent til DSUK**	**,00**	**2.000,00**	**2.000,00**	**,00**
224510	Kontingenter og tilskud til kirkelige organisationer og samarbejder	,00	2.000,00	2.000,00	,00
3936	**Kontingent til DSUK - Tødsø**	**,00**	**500,00**	**500,00**	**,00**
228030	Abonnementer/bøger/aviser	,00	500,00	500,00	,00
4	**Kirkegård**	**872.966,37**	**2.668.330,00**	**1.795.363,63**	**32,72**
40	**Kirkegården**	**826.159,28**	**2.395.490,00**	**1.569.330,72**	**34,49**
4000	**Kirkegården**	**670.944,66**	**1.703.050,00**	**1.032.105,34**	**39,40**
11xxxx	Salg af varer og tjenesteydelser	-418.038,73	-1.637.000,00	-1.218.961,27	25,54
18xxxx	Lønninger/personaleomkostninger	474.717,83	2.291.050,00	1.816.332,17	20,72
223020	Indvendig vedligeholdelse af bygning	,00	23.000,00	23.000,00	,00
223030	Vedligeholdelse af udenomsarealer	3.386,87	,00	-3.386,87	
223040	Vedligeholdelse af inventar og tekniske installationer	6.716,89	,00	-6.716,89	
223050	Vedligeholdelse af maskiner	9.540,66	45.000,00	35.459,34	21,20
223060	Vedligeholdelse, gravminder	1.803,04	,00	-1.803,04	
223110	Anskaffelser - udenomsarealer	4.373,71	,00	-4.373,71	
223130	Anskaffelser - inventar og tekniske	3.606,45	,00	-3.606,45	

Nykøbing Mors Kirke **Regnskabsperiode 01-01-2023 – 31-12-2023**

Budget 2023 v3

Saldo pr. 31-03-2023
Afgrænsning Art: 1 - 519999

Formål / art		Saldo	Budget	Afv.	%
	installationer				
223140	Anskaffelser - maskiner og værktøj	487.252,45	595.000,00	107.747,55	81,89
225010	Vand, renovation, grundejerforening m.m.	33.086,31	30.000,00	-3.086,31	110,29
225520	EL	18.149,70	88.000,00	69.850,30	20,62
227040	Græsslåning, hækklipning, snerydning m.v. fra ekstern leverandør	5.996,25	,00	-5.996,25	
227065	Kørsel af affald	31.475,98	100.000,00	68.524,02	31,48
228045	Planter, grus, gran m.v.	192,43	170.000,00	169.807,57	,11
228055	Diverse forbrugsvarer m.v.	8.684,82	,00	-8.684,82	
228075	Brændstof	,00	15.000,00	15.000,00	,00
25xxxx	Finansielle indtægter	,00	-17.000,00	-17.000,00	,00
4031	**Fællesarealer**	**18.947,54**	**120.000,00**	**101.052,46**	**15,79**
227040	Græsslåning, hækklipning, snerydning m.v. fra ekstern leverandør	8.128,52	,00	-8.128,52	
228045	Planter, grus, gran m.v.	10.819,02	120.000,00	109.180,98	9,02
4036	**Kirkegården - Tødsø**	**125.329,89**	**425.440,00**	**300.110,11**	**29,46**
11xxxx	Salg af varer og tjenesteydelser	-11.647,69	-65.000,00	-53.352,31	17,92
18xxxx	Lønninger/personaleomkostninger	97.707,62	382.850,00	285.142,38	25,52
221025	Befordringsgodtgørelse	,00	2.490,00	2.490,00	,00
221026	Befordringsgodtgørelse - skattepligtig	643,95	,00	-643,95	
223010	Udvendig vedligeholdelse af bygning	811,25	5.000,00	4.188,75	16,23
223030	Vedligeholdelse af udenomsarealer	,00	5.000,00	5.000,00	,00
223040	Vedligeholdelse af inventar og tekniske installationer	2.006,00	,00	-2.006,00	
223050	Vedligeholdelse af maskiner	8.040,75	10.000,00	1.959,25	80,41
223130	Anskaffelser - inventar og tekniske installationer	,00	5.000,00	5.000,00	,00
223140	Anskaffelser - maskiner og værktøj	999,00	20.000,00	19.001,00	5,00
225010	Vand, renovation, grundejerforening m.m.	,00	5.000,00	5.000,00	,00
225520	EL	,00	5.000,00	5.000,00	,00
226520	Køb af IT, ANDRE end Folkekirkens IT	17.827,50	7.000,00	-10.827,50	254,68
227015	Telefon/internet - datakommunikation	1.986,36	7.000,00	5.013,64	28,38
227040	Græsslåning, hækklipning, snerydning m.v. fra ekstern leverandør	,00	5.200,00	5.200,00	,00
227065	Kørsel af affald	,00	6.000,00	6.000,00	,00
228010	Kontorudgifter	694,00	2.000,00	1.306,00	34,70
228035	Indkøb til fortæring	1.174,92	,00	-1.174,92	
228045	Planter, grus, gran m.v.	,00	15.000,00	15.000,00	,00
228055	Diverse forbrugsvarer m.v.	1.805,63	,00	-1.805,63	
228060	Forbrugsvarer, udvendig vedligehold	,00	1.000,00	1.000,00	,00
228065	Arbejdstøj og udstyr	2.495,00	5.000,00	2.505,00	49,90
228075	Brændstof	785,60	4.000,00	3.214,40	19,64
25xxxx	Finansielle indtægter	,00	-2.100,00	-2.100,00	,00
4070	**Personaleudgifter**	**-3.045,95**	**94.000,00**	**97.045,95**	**-3,24**
18xxxx	Lønninger/personaleomkostninger	-12.764,70	,00	12.764,70	
227005	Kirkebil, taxa, buskørsel m.m.	,00	3.000,00	3.000,00	,00
227070	Efteruddannelse, kurser, deltagelse i Landsforeningernes årsmøder og distriksforeningsmøder	1.359,00	11.000,00	9.641,00	12,35
228035	Indkøb til fortæring	1.303,15	15.000,00	13.696,85	8,69
228055	Diverse forbrugsvarer m.v.	138,57	,00	-138,57	
228065	Arbejdstøj og udstyr	6.918,03	50.000,00	43.081,97	13,84
228070	Sikkerhedsudstyr	,00	15.000,00	15.000,00	,00
4071	**Administrative udgifter**	**13.983,14**	**53.000,00**	**39.016,86**	**26,38**
226520	Køb af IT, ANDRE end Folkekirkens IT	,00	35.000,00	35.000,00	,00

Nykøbing Mors Kirke **Regnskabsperiode 01-01-2023 – 31-12-2023**

Budget 2023 v3

Saldo pr. 31-03-2023
Afgrænsning Art: 1 - 519999

Formål / art		Saldo	Budget	Afv.	%
227010	Porto og fragt m.v.	960,00	5.000,00	4.040,00	19,20
227015	Telefon/internet - datakommunikation	1.584,37	6.000,00	4.415,63	26,41
228010	Kontorudgifter	2.218,77	7.000,00	4.781,23	31,70
228030	Abonnementer/bøger/aviser	1.698,75	,00	-1.698,75	
228065	Arbejdstøj og udstyr	5.272,50	,00	-5.272,50	
228070	Sikkerhedsudstyr	2.248,75	,00	-2.248,75	
41	**Kapel/begravelse, urnenedsættelser**	**46.807,09**	**272.840,00**	**226.032,91**	**17,16**
4100	**Kapel/begravelse, urnenedsættelser**	**44.715,84**	**273.340,00**	**228.624,16**	**16,36**
11xxxx	Salg af varer og tjenesteydelser	-12.912,78	-105.000,00	-92.087,22	12,30
18xxxx	Lønninger/personaleomkostninger	39.839,03	200.340,00	160.500,97	19,89
223010	Udvendig vedligeholdelse af bygning	,00	13.000,00	13.000,00	,00
223020	Indvendig vedligeholdelse af bygning	1.859,38	13.000,00	11.140,62	14,30
223040	Vedligeholdelse af inventar og tekniske installationer	1.456,33	25.000,00	23.543,67	5,83
223130	Anskaffelser - inventar og tekniske installationer	2.949,38	,00	-2.949,38	
225510	Varme	7.121,99	60.000,00	52.878,01	11,87
225520	EL	3.951,85	27.000,00	23.048,15	14,64
227060	Entreprenørudgifter, gravning af grave	,00	30.000,00	30.000,00	,00
228055	Diverse forbrugsvarer m.v.	450,66	10.000,00	9.549,34	4,51
4136	**Kapel/begravelse, urnenedsættelser Tødsø**	**2.091,25**	**-500,00**	**-2.591,25**	**-418,25**
11xxxx	Salg af varer og tjenesteydelser	,00	-3.200,00	-3.200,00	,00
227060	Entreprenørudgifter, gravning af grave	2.091,25	2.700,00	608,75	77,45
5	**Præstebolig mv.**	**28.673,52**	**51.660,00**	**22.986,48**	**55,50**
51	**Præstebolig 1**	**-2.420,47**	**12.890,00**	**15.310,47**	**-18,78**
5100	**Toftegade 23**	**-2.420,47**	**12.890,00**	**15.310,47**	**-18,78**
11xxxx	Salg af varer og tjenesteydelser	-13.647,00	-54.000,00	-40.353,00	25,27
18xxxx	Lønninger/personaleomkostninger	2.859,81	19.890,00	17.030,19	14,38
221026	Befordringsgodtgørelse - skattepligtig	13,88	,00	-13,88	
223010	Udvendig vedligeholdelse af bygning	,00	10.000,00	10.000,00	,00
223020	Indvendig vedligeholdelse af bygning	,00	,00	,00	
223210	Ejendomsskatter	3.988,60	9.000,00	5.011,40	44,32
225010	Vand, renovation, grundejerforening m.m.	3.626,74	8.000,00	4.373,26	45,33
225510	Varme	,00	15.000,00	15.000,00	,00
225520	EL	,00	1.000,00	1.000,00	,00
227020	Udgifter til alarmselskab	100,00	1.000,00	900,00	10,00
227035	Rengøring efter regning	637,50	3.000,00	2.362,50	21,25
52	**Præstebolig 2**	**-2.904,68**	**8.010,00**	**10.914,68**	**-36,26**
5200	**Ternevej 2**	**-2.904,68**	**8.010,00**	**10.914,68**	**-36,26**
11xxxx	Salg af varer og tjenesteydelser	-11.985,00	-47.000,00	-35.015,00	25,50
18xxxx	Lønninger/personaleomkostninger	2.777,04	11.010,00	8.232,96	25,22
223010	Udvendig vedligeholdelse af bygning	,00	10.000,00	10.000,00	,00
223020	Indvendig vedligeholdelse af bygning	,00	,00	,00	
223040	Vedligeholdelse af inventar og tekniske installationer	2.503,00	3.000,00	497,00	83,43
223210	Ejendomsskatter	2.412,78	5.000,00	2.587,22	48,26
225010	Vand, renovation, grundejerforening m.m.	1.387,50	7.000,00	5.612,50	19,82
225510	Varme	,00	15.000,00	15.000,00	,00
225520	EL	,00	2.000,00	2.000,00	,00

Nykøbing Mors Kirke **Regnskabsperiode 01-01-2023 – 31-12-2023**

Budget 2023 v3

Saldo pr. 31-03-2023
Afgrænsning Art: 1 - 519999

Formål / art		Saldo	Budget	Afv.	%
227040	Græsslåning, hækklipning, snerydning m.v. fra ekstern leverandør	,00	2.000,00	2.000,00	,00
53	**Præstebolig 3**	**4.114,69**	**-1.860,00**	**-5.974,69**	**-221,22**
5300	**Tingvej 21**	**4.114,69**	**-1.860,00**	**-5.974,69**	**-221,22**
11xxxx	Salg af varer og tjenesteydelser	-19.383,00	-86.000,00	-66.617,00	22,54
18xxxx	Lønninger/personaleomkostninger	2.009,58	8.140,00	6.130,42	24,69
223010	Udvendig vedligeholdelse af bygning	,00	10.000,00	10.000,00	,00
223020	Indvendig vedligeholdelse af bygning	,00	,00	,00	
223040	Vedligeholdelse af inventar og tekniske installationer	1.138,00	4.000,00	2.862,00	28,45
223210	Ejendomsskatter	2.623,98	6.000,00	3.376,02	43,73
225010	Vand, renovation, grundejerforening m.m.	5.019,91	11.000,00	5.980,09	45,64
225510	Varme	10.197,68	35.000,00	24.802,32	29,14
225520	EL	2.508,54	10.000,00	7.491,46	25,09
54	**Præstebolig 4**	**4.836,30**	**,00**	**-4.836,30**	
5400	**Vinkelvej 10**	**4.836,30**	**,00**	**-4.836,30**	
223210	Ejendomsskatter	4.084,67	,00	-4.084,67	
225010	Vand, renovation, grundejerforening m.m.	640,00	,00	-640,00	
225520	EL	111,63	,00	-111,63	
55	**Præstebolig 5**	**25.047,68**	**90.300,00**	**65.252,32**	**27,74**
5500	**Tødsø**	**25.047,68**	**90.300,00**	**65.252,32**	**27,74**
11xxxx	Salg af varer og tjenesteydelser	-3.344,00	-68.000,00	-64.656,00	4,92
18xxxx	Lønninger/personaleomkostninger	9.570,15	45.000,00	35.429,85	21,27
223010	Udvendig vedligeholdelse af bygning	,00	15.000,00	15.000,00	,00
223020	Indvendig vedligeholdelse af bygning	798,00	10.000,00	9.202,00	7,98
223040	Vedligeholdelse af inventar og tekniske installationer	,00	5.000,00	5.000,00	,00
223130	Anskaffelser - inventar og tekniske installationer	,00	5.000,00	5.000,00	,00
223210	Ejendomsskatter	4.213,47	5.300,00	1.086,53	79,50
225010	Vand, renovation, grundejerforening m.m.	3.236,59	5.000,00	1.763,41	64,73
225510	Varme	2.717,77	30.000,00	27.282,23	9,06
225520	EL	2.855,70	27.000,00	24.144,30	10,58
226510	Køb af IT, Folkekirkens IT	,00	6.000,00	6.000,00	,00
227015	Telefon/internet - datakommunikation	,00	5.000,00	5.000,00	,00
227055	Konsulentydelser	5.000,00	,00	-5.000,00	
57	**Skov og landbrug**	**,00**	**-57.680,00**	**-57.680,00**	**,00**
5700	**Skov og landbrug**	**,00**	**-57.680,00**	**-57.680,00**	**,00**
11xxxx	Salg af varer og tjenesteydelser	,00	-57.680,00	-57.680,00	,00
6	**Administration og fællesudgifter**	**265.396,17**	**1.048.730,00**	**783.333,83**	**25,31**
60	**Fælles formål**	**30.730,64**	**116.380,00**	**85.649,36**	**26,41**
6000	**Fælles formål**	**14.379,23**	**27.000,00**	**12.620,77**	**53,26**
227010	Porto og fragt m.v.	240,00	2.000,00	1.760,00	12,00
227075	Gebyrer	587,53	,00	-587,53	
227080	Diverse tjenesteydelser	727,04	,00	-727,04	
228010	Kontorudgifter	4.917,40	14.000,00	9.082,60	35,12

Nykøbing Mors Kirke **Regnskabsperiode 01-01-2023 – 31-12-2023**

Budget 2023 v3

Saldo pr. 31-03-2023
Afgrænsning Art: 1 - 519999

Formål / art		Saldo	Budget	Afv.	%
228035	Indkøb til fortæring	5.119,26	6.000,00	880,74	85,32
228055	Diverse forbrugsvarer m.v.	2.788,07	5.000,00	2.211,93	55,76
229110	Kasse-/afrundingsdifferencer	-,07	,00	,07	
6011	**Telefon - Præster**	**502,50**	**11.000,00**	**10.497,50**	**4,57**
227015	Telefon/internet - datakommunikation	502,50	11.000,00	10.497,50	4,57
6015	**Telefon - Kirkens kontorer**	**2.715,29**	**8.000,00**	**5.284,71**	**33,94**
227015	Telefon/internet - datakommunikation	2.715,29	8.000,00	5.284,71	33,94
6030	**EDB-udgifter**	**11.999,34**	**62.000,00**	**50.000,66**	**19,35**
226510	Køb af IT, Folkekirkens IT	10.091,00	34.000,00	23.909,00	29,68
226520	Køb af IT, ANDRE end Folkekirkens IT	,00	10.000,00	10.000,00	,00
227015	Telefon/internet - datakommunikation	1.908,34	18.000,00	16.091,66	10,60
6035	**Kasse-/afrundingsdifferencer**	**-1,06**	**,00**	**1,06**	
229110	Kasse-/afrundingsdifferencer	-1,06	,00	1,06	
6036	**Fælles formål - Tødsø**	**1.135,34**	**8.380,00**	**7.244,66**	**13,55**
227010	Porto og fragt m.v.	,00	380,00	380,00	,00
227015	Telefon/internet - datakommunikation	1.102,18	,00	-1.102,18	
227075	Gebyrer	33,16	5.000,00	4.966,84	,66
228010	Kontorudgifter	,00	3.000,00	3.000,00	,00
61	**Menighedsrådet/provstiudvalget**	**67.209,73**	**205.200,00**	**137.990,27**	**32,75**
6100	**Menighedsrådet**	**66.526,40**	**158.200,00**	**91.673,60**	**42,05**
11xxxx	Salg af varer og tjenesteydelser	-400,00	-15.000,00	-14.600,00	2,67
18xxxx	Lønninger/personaleomkostninger	30.117,85	148.200,00	118.082,15	20,32
221025	Befordringsgodtgørelse	34,60	,00	-34,60	
222010	Repræsentation intern	,00	,00	,00	
222020	Repræsentation ekstern	,00	,00	,00	
224510	Kontingenter og tilskud til kirkelige organisationer og samarbejder	26.128,00	25.000,00	-1.128,00	104,51
227070	Efteruddannelse, kurser, deltagelse i Landsforeningernes årsmøder og distriksforeningsmøder	100,00	,00	-100,00	
228010	Kontorudgifter	204,00	,00	-204,00	
228030	Abonnementer/bøger/aviser	2.495,00	,00	-2.495,00	
228035	Indkøb til fortæring	7.827,96	,00	-7.827,96	
228050	Udsmykning (lys, gran mv.)	18,99	,00	-18,99	
6136	**Menighedsrådet - Tødsø**	**683,33**	**47.000,00**	**46.316,67**	**1,45**
222010	Repræsentation intern	683,33	1.000,00	316,67	68,33
222020	Repræsentation ekstern	,00	1.000,00	1.000,00	,00
223620	Ikke-skattepligtige godtgørelser	,00	15.000,00	15.000,00	,00
224510	Kontingenter og tilskud til kirkelige organisationer og samarbejder	,00	9.000,00	9.000,00	,00
227005	Kirkebil, taxa, buskørsel m.m.	,00	5.000,00	5.000,00	,00
228035	Indkøb til fortæring	,00	15.000,00	15.000,00	,00
228055	Diverse forbrugsvarer m.v.	,00	1.000,00	1.000,00	,00
62	**Personale**	**34.294,81**	**274.700,00**	**240.405,19**	**12,48**
6200	**Personale**	**34.294,81**	**260.200,00**	**225.905,19**	**13,18**
18xxxx	Lønninger/personaleomkostninger	28.426,78	180.200,00	151.773,22	15,78
223810	AUB	,00	64.000,00	64.000,00	,00
227005	Kirkebil, taxa, buskørsel m.m.	,00	6.000,00	6.000,00	,00
228035	Indkøb til fortæring	1.022,03	7.000,00	5.977,97	14,60

Nykøbing Mors Kirke **Regnskabsperiode 01-01-2023 – 31-12-2023**

Budget 2023 v3

Saldo pr. 31-03-2023
Afgrænsning Art: 1 - 519999

Formål / art		Saldo	Budget	Afv.	%
228065	Arbejdstøj og udstyr	4.846,00	3.000,00	-1.846,00	161,53
6236	**Personale - Tødsø**	**,00**	**14.500,00**	**14.500,00**	**,00**
222010	Repræsentation intern	,00	2.000,00	2.000,00	,00
223810	AUB	,00	4.000,00	4.000,00	,00
228030	Abonnementer/bøger/aviser	,00	500,00	500,00	,00
228035	Indkøb til fortæring	,00	7.000,00	7.000,00	,00
228065	Arbejdstøj og udstyr	,00	1.000,00	1.000,00	,00
63	**Bygning**	**4.082,85**	**17.250,00**	**13.167,15**	**23,67**
6300	**Bygning**	**4.082,85**	**17.250,00**	**13.167,15**	**23,67**
18xxxx	Lønninger/personaleomkostninger	4.082,85	17.250,00	13.167,15	23,67
64	**Økonomi**	**72.036,56**	**226.200,00**	**154.163,44**	**31,85**
6400	**Økonomi**	**72.036,56**	**226.200,00**	**154.163,44**	**31,85**
18xxxx	Lønninger/personaleomkostninger	70.345,50	226.200,00	155.854,50	31,10
221025	Befordringsgodtgørelse	276,81	,00	-276,81	
227075	Gebyrer	1.414,25	,00	-1.414,25	
65	**Personregistrering - civil**	**19.184,78**	**45.600,00**	**26.415,22**	**42,07**
6500	**Personregistrering - civil**	**19.184,78**	**45.600,00**	**26.415,22**	**42,07**
18xxxx	Lønninger/personaleomkostninger	19.046,37	45.600,00	26.553,63	41,77
221025	Befordringsgodtgørelse	138,41	,00	-138,41	
66	**Personregistrering - kirkelig**	**12.901,26**	**52.400,00**	**39.498,74**	**24,62**
6600	**Personregistrering - kirkelig**	**12.901,26**	**52.400,00**	**39.498,74**	**24,62**
18xxxx	Lønninger/personaleomkostninger	12.901,26	52.400,00	39.498,74	24,62
67	**Efteruddannelse**	**2.265,00**	**24.000,00**	**21.735,00**	**9,44**
6700	**Efteruddannelse**	**2.265,00**	**20.000,00**	**17.735,00**	**11,33**
227070	Efteruddannelse, kurser, deltagelse i Landsforeningernes årsmøder og distriksforeningsmøder	2.265,00	20.000,00	17.735,00	11,33
6736	**Efteruddannelse - Tødsø**	**,00**	**4.000,00**	**4.000,00**	**,00**
227070	Efteruddannelse, kurser, deltagelse i Landsforeningernes årsmøder og distriksforeningsmøder	,00	4.000,00	4.000,00	,00
69	**Stiftbidrag (PU) / Forsikringsbidrag og betaling til Folkekirkens Arbejdsmiljørådgivning (MR)**	**22.690,54**	**87.000,00**	**64.309,46**	**26,08**
6900	**Forsikringsbidrag og betaling til Folkekirkens Arbejdsmiljørådgivning (MR)**	**21.012,03**	**80.000,00**	**58.987,97**	**26,27**
227025	Folkekirkens selvforsikring og Folkekirkens Arbejdsmiljørådgivning	21.012,03	80.000,00	58.987,97	26,27
6936	**Forsikringsbidrag og betaling til Folkekirkens Arbejdsmiljørådgivning (MR) - Tødsø**	**1.678,51**	**7.000,00**	**5.321,49**	**23,98**
227025	Folkekirkens selvforsikring og Folkekirkens Arbejdsmiljørådgivning	1.678,51	7.000,00	5.321,49	23,98

Nykøbing Mors Kirke **Regnskabsperiode 01-01-2023 – 31-12-2023**

Budget 2023 v3

Saldo pr. 31-03-2023
Afgrænsning Art: 1 - 519999

Formål / art		Saldo	Budget	Afv.	%
7	**Finansielle poster**	**,00**	**71.788,00**	**71.788,00**	**,00**
70	**Renter af stiftslån**	**,00**	**61.000,00**	**61.000,00**	**,00**
7000	**Renter af stiftslån**	**,00**	**61.000,00**	**61.000,00**	**,00**
265020	Renteudgifter stiftsmiddellån	,00	61.000,00	61.000,00	,00
72	**Øvrige renteudgifter**	**,00**	**11.188,00**	**11.188,00**	**,00**
7200	**Øvrige renteudgifter**	**,00**	**5.194,00**	**5.194,00**	**,00**
269010	Øvrige renteudgifter	,00	5.194,00	5.194,00	,00
7236	**Øvrige renteudgifter - Tødsø**	**,00**	**5.994,00**	**5.994,00**	**,00**
269010	Øvrige renteudgifter	,00	5.994,00	5.994,00	,00
74	**Rente af kirkekapitaler (ekskl. gravstedskapitaler)**	**,00**	**-400,00**	**-400,00**	**,00**
7400	**Rente af kirkekapitaler (ekskl. gravstedskapitaler)**	**,00**	**-300,00**	**-300,00**	**,00**
25xxxx	Finansielle indtægter	,00	-300,00	-300,00	,00
7436	**Rente af kirkekapitaler (Tødsø)**	**,00**	**-100,00**	**-100,00**	**,00**
25xxxx	Finansielle indtægter	,00	-100,00	-100,00	,00
Driftsformål i alt		**359.634,19**	**,00**	**-359.634,19**	
8	**Anlægsinvestering**	**15.895,83**	**7.051.500,00**	**7.035.604,17**	**,23**
83	**Kirkegård**	**,00**	**1.051.500,00**	**1.051.500,00**	**,00**
8300	**Kirkegård**	**,00**	**1.051.500,00**	**1.051.500,00**	**,00**
512410	Infrastruktur, adgangsveje, mure, hegn	,00	1.051.500,00	1.051.500,00	,00
85	**Præsteboliger**	**15.895,83**	**6.000.000,00**	**5.984.104,17**	**,26**
8500	**Præsteboliger**	**15.895,83**	**6.000.000,00**	**5.984.104,17**	**,26**
511220	Ejendomme køb	15.895,83	,00	-15.895,83	
511230	Opførelse af ejendomme	,00	6.000.000,00	6.000.000,00	,00
9	**Anlægsfinansiering**	**-1.812.500,01**	**-1.250.000,00**	**562.500,01**	**145,00**
92	**Ligningsbeløb anlæg**	**-1.812.500,01**	**-1.250.000,00**	**562.500,01**	**145,00**
9200	**Ligningsbeløb anlæg**	**-1.812.500,01**	**-1.250.000,00**	**562.500,01**	**145,00**
10xxxx	Indbetalinger og tilskud	-1.812.500,01	-1.250.000,00	562.500,01	145,00
Anlægsformål i alt		**-1.796.604,18**	**5.801.500,00**	**7.598.104,18**	**-30,97**
Resultatopgørelse		**-1.436.969,99**	**5.801.500,00**	**7.238.469,99**	**-24,77**

Nykøbing Mors – Tødsø sognes Menighedsråd

Beslutningsprotokol

for menighedsrådsmøde onsdag den 24. maj 2023 kl. 18.45

Fravær: *Anette Sørensen og Steen Jensen*

Beslutningspunkter – herunder indstillinger fra udvalg mm:

1. **Godkendelse af dagsorden**
   Dagsordenen blev godkendt
2. **Eventuelle bemærkninger til protokol fra menighedsrådsmøde d. 27. marts 2023**
   Ingen bemærkninger
3. **Menighedsmøde 2023**
   - **forslag: d. 15/8-2023 kl. 19.30**
     Der arrangeres menighedsmøde onsdag den 27/9 kl. 18.00
4. **Kvartalsrapport 1. kvartal 2023**
   Kvartalsrapport for 1. kvartal 2023 gennemgået og taget til efterretning.
5. **Forslag om muligheden for at søge fonde til arrangementer mm**
   - **indstilling fra Musik/gudstjenesteudvalget**
     Menighedsrådet besluttede at give mulighed for at søge fonde til arrangementer i en forsøgsperiode på et år.
6. **Etablering af lapidarium på Tødsø kirkegård – herunder "behandling" af de sten, som pt opbevares på kirkegården**
   - **indstilling af Kirkegårdsudvalget**
     Menighedsrådet besluttede, at der ikke skal etableres et lapidarium på Tødsø kirkegård. Kirkegårdsudvalget finder løsning på at kontakte ejere af gravsten.
7. **Ansøgning om dispensation – på kirkegården**
   Menighedsrådet besluttede, at der ikke sprøjtes på kirkegården. Der henvises til tidligere besluttede retningslinjer, bl. a. i Grøn Kirke udvalget.
8. **Opsigelse af samarbejde om fælles organistbetjening**
   Menighedsrådet besluttede at godkende opsigelsen af samarbejdet om fælles organistbetjening.
9. **Genautorisering af menighedsrådsbrugere. Udpegning af person, der bemyndiges til at foretage genautorisering.**
   Menighedsrådet besluttede at give kordegn Dan Frederiksen en generel bemyndigelse til at foretage genautoriseringen fremadrettet.
10. **Ansøgning om støtte til fængselsbladet "Åndehullet"**
    Menighedsrådet besluttede at støtte med 2.000 kr.

Efterretningssager:

Orienteringspunkter – herunder fra udvalg mm:

- **Formand**
- **Kontaktperson/HR-udvalg**

- **Kirkeværge – Tødsø**
- **Kirkeværge – Nykøbing**
- **Byggeudvalg**
    - **2023 04 03 referat**
- **Medieudvalg**
    - **2023 03 27 referat**
- **Præsteboligudvalg**
    - **Orientering**
- **Udvalg for Grøn Kirke**
    - **2023 03 22 referat**
- **Aktivitetsudvalg**
    - **2023 04 25 referat**
- **Kirkefestival**
    - **2023 04 11 referat**
- **Kirkegårdsudvalg**
    - **2023 04 17 referat kirkegårdsudvalg**
- **Musik- og gudstjenesteudvalg**
    - **2023 03 16 – referat**
    - **Kirkekoncerter 2023-2024**
    - **2023 04 13 - referat**
- **Evt. bemærkninger fra øvrige udvalg**
- **Repræsentanter i div. udvalg, bestyrelser og organisationer (Skole/kirke, Skjult Nød, Perlen, FDF, Distriktsforeningen, valgbestyrelse, gavekassen)**

11. Meddelelse fra de kirkelige myndigheder

a. Provstiet
- **2023 03 23 Referat provstiudvalg**
- **2023 04 27 Referat provstiudvalg**

b. Stiftet

c. Kirkeministeriet

12. Spørgsmål og ønsker til punkter til kommende møder - fra menighedsrådsmedlemmer

13. Næste møder:
- **Ekstraordinært menighedsrådsmøde – torsdag d. 8. juni kl. 19.00**
- **Forretningsudvalg – tirsdag d. 8. august 2023 kl. 16.15**
- **Menighedsråd – torsdag d. 17. august 2023 kl. 18.45**

14. Eventuelt

15. Underskrift af beslutningsprotokol

Beslutningspunkter – for lukkede døre:

Nykøbing Mors – Tødsø sognes Menighedsråd

Bente Dahl Andersen	Ann-Lisbeth Højgaard Bech	Karen Margrethe Diget
Sten Erhardsen	Gitte Grymer	Lilly Hvass
Kurt Dam Jensen	Steen Jensen	Susanne Jørgensen
Jens Kobæk	Karsten Konradsen	Anne Mette Schrader
Anette Sørensen	Frede Østergaard	Mette Moesgaard Jørgensen
Lars Højlund	Astrid Glargaard	Dorthea Chemnitz
Anna-Marie Sloth		

Kvartalsrapport

01-01-2023 til 31-03-2023

		Regnskab År til dato	Budget 2023	Forbrug til dato i procent (%)
1	**Fælles indtægter i alt**	**134.750,49**	**539.002,00**	**25,00**
	Driftsudgifter i alt	**-111.301,04**	**-539.002,00**	**20,65**
2	**Kirkebygning og sognegård**	**-35.322,30**	**-100.102,00**	**35,29**
	Indtægter	0,00	0,00	0,00
	Udgifter, løn	-4.810,83	-21.600,00	22,27
	Udgifter, øvrige drift	-30.511,47	-78.502,00	38,87
3	**Kirkelige aktiviteter**	**-9.108,18**	**-127.750,00**	**7,13**
	Indtægter	0,00	0,00	0,00
	Udgifter, løn	-9.014,32	-86.750,00	10,39
	Udgifter, øvrige drift	-93,86	-41.000,00	0,23
4	**Kirkegård**	**-59.746,32**	**-273.580,00**	**21,84**
	Indtægter	7.199,10	35.800,00	20,11
	Udgifter, løn	-57.042,52	-232.650,00	24,52
	Udgifter, øvrige drift	-9.902,90	-76.730,00	12,91
5	**Præstebolig mv.**	**0,00**	**0,00**	**0,00**
	Indtægter	0,00	0,00	0,00
	Udgifter, løn	0,00	0,00	0,00
	Udgifter, øvrige drift	0,00	0,00	0,00
6	**Administration og fællesudgifter**	**-7.124,24**	**-36.680,00**	**19,42**
	Indtægter	0,00	0,00	0,00
	Udgifter, løn	0,00	0,00	0,00
	Udgifter, øvrige drift	-7.124,24	-36.680,00	19,42
7	**Finansielle poster**	**0,00**	**-890,00**	**0,00**
A	**Resultat af drift**	**23.449,45**	**0,00**	**0,00**
	ANLÆGSBEVILLINGER			
	Renteindtægter af anlægsopsparing (90)	0,00	0,00	0,00
	Salg af anlæg (91)	0,00	0,00	0,00
	Ligningsbeløb til anlæg ((92) + (93))	0,00	0,00	0,00
	Udgifter Kirkebygning og sognegård ((80) + (81) + (82))	0,00	0,00	0,00
	Udgifter Kirkegård ((83) + (84))	0,00	0,00	0,00
	Udgifter Præstebolig ((85) + (86) + (87) + (88))	0,00	0,00	0,00
B	**Resultat af anlæg**	**0,00**	**0,00**	**0,00**
C	**Resultatopgørelse**	**23.449,45**	**0,00**	**0,00**

Kirkekasse/provstiudvalgskasse: Ljørslev

Provsti: Morsø Provsti

Budget afleveret d. 19-09-2022 10:28

Dato og underskrift formand: 22/5 - 2023 Johannes Jørgensen

Dato og underskrift kasserer:

FINANSIEL STATUS:

		Primo 2023	Saldo år til dato	Ændringer i procent (%)
AKTIVER				
Tilgodehavender				
611510-90	Debitorer	2.553,55	0,00	-100,00
612110-619019	Andre tilgodehavender	1.837,22	437,93	-76,16
619030	Kirke- og præsteembedskapitaler	33.380,46	33.380,46	0,00
619090	Gravstedkapitaler	644.695,59	676.185,71	4,88
		682.466,82	**710.004,10**	**4,03**
Likvide beholdninger				
638105	Bank drift og anlæg	295.412,31	289.472,97	-2,01
		295.412,31	**289.472,97**	**-2,01**
Aktiver i alt		**977.879,13**	**999.477,07**	**2,21**
PASSIVER				
Egenkapital				
721130	Kirke- og præsteembedskapital	-33.380,46	-33.380,46	0,00
721140	Likviditet stillet til rådighed	-53.400,29	-53.400,29	0,00
741110	Menighedsrådets frie midler	-80.732,86	-80.732,86	0,00
741150-59	Frie midler - afgrænsede projekter	-120.000,00	-120.000,00	0,00
		-287.513,61	**-287.513,61**	**0,00**
Mellemregningskonti og hensættelser				
761190	Hensættelser til gravstedskapital til vedligehold	-644.695,59	-676.185,71	4,88
		-644.695,59	**-676.185,71**	**4,88**
.yldige omkostninger				
951510	Kreditorer	-3.586,94	0,00	-100,00
951810	Gæld til andre menighedsråd	-39.302,65	0,00	-100,00
972520-973019	Anden kortfristet gæld	0,00	-9.672,30	0,00
975010-987320	Gældsforpligtelser, løndele 2	-2.780,34	-2.656,00	-4,47
		-45.669,93	**-12.328,30**	**-73,01**
Passiver i alt		**-977.879,13**	**-976.027,62**	**-0,19**

Ljørslev Kirkekasse **Regnskabsperiode 01-01-2023 – 31-12-2023**

Budget 2023

Saldo pr. 31-03-2023
Afgrænsning Art: 1 - 519999

Formål / art		Saldo	Budget	Afv.	%
1	**Fælles indtægter**	**-134.750,49**	**-539.002,00**	**-404.251,51**	**25,00**
10	**Ligningsbeløb til drift**	**-134.750,49**	**-539.002,00**	**-404.251,51**	**25,00**
101810	Kirkelig ligning kommune 1	-134.750,49	-539.002,00	-404.251,51	25,00
2	**Kirkebygning og sognegård**	**35.322,30**	**100.102,00**	**64.779,70**	**35,29**
21	**Kirkebygning**	**31.039,76**	**88.102,00**	**57.062,24**	**35,23**
18xxxx	Lønninger/personaleomkostninger	4.810,83	21.600,00	16.789,17	22,27
221025	Befordringsgodtgørelse	43,86	,00	-43,86	
223010	Udvendig vedligeholdelse af bygning	,00	15.000,00	15.000,00	,00
223020	Indvendig vedligeholdelse af bygning	22.456,28	28.000,00	5.543,72	80,20
223610	Skattepligtige godtgørelser	21,84	,00	-21,84	
225520	EL	3.176,95	21.002,00	17.825,05	15,13
227035	Rengøring efter regning	530,00	2.000,00	1.470,00	26,50
228055	Diverse forbrugsvarer m.v.	,00	500,00	500,00	,00
22	**Inventar, kirke (herunder orgel og klokker)**	**4.282,54**	**12.000,00**	**7.717,46**	**35,69**
223040	Vedligeholdelse af inventar og tekniske installationer	4.282,54	12.000,00	7.717,46	35,69
3	**Kirkelige aktiviteter**	**9.108,18**	**127.750,00**	**118.641,82**	**7,13**
31	**Gudstjeneste og kirkelige handlinger**	**9.108,18**	**71.750,00**	**62.641,82**	**12,69**
18xxxx	Lønninger/personaleomkostninger	9.014,32	66.750,00	57.735,68	13,50
221025	Befordringsgodtgørelse	62,66	,00	-62,66	
223610	Skattepligtige godtgørelser	31,20	,00	-31,20	
227005	Kirkebil, taxa, buskørsel m.m.	,00	500,00	500,00	,00
228015	Noder, sangbøger, børnebibler, testamenter m.m.	,00	1.000,00	1.000,00	,00
228050	Udsmykning (lys, gran mv.)	,00	3.000,00	3.000,00	,00
228080	Oblater, altervin og lign.	,00	500,00	500,00	,00
32	**Kirkelig undervisning**	**,00**	**9.500,00**	**9.500,00**	**,00**
224510	Kontingenter og tilskud til kirkelige organisationer og samarbejder	,00	1.000,00	1.000,00	,00
227080	Diverse tjenesteydelser	,00	5.000,00	5.000,00	,00
228020	Undervisningsmaterialer	,00	1.000,00	1.000,00	,00
228025	Hilsner dåb, bryllup, konfirmation (børnebibler, testamenter m.v.)	,00	2.500,00	2.500,00	,00
34	**Kommunikation**	**,00**	**11.000,00**	**11.000,00**	**,00**
227050	Trykning	,00	8.000,00	8.000,00	,00
227080	Diverse tjenesteydelser	,00	1.000,00	1.000,00	,00
228030	Abonnementer/bøger/aviser	,00	2.000,00	2.000,00	,00
36	**Kirkekoncerter**	**,00**	**24.000,00**	**24.000,00**	**,00**
18xxxx	Lønninger/personaleomkostninger	,00	18.000,00	18.000,00	,00
223220	KODA	,00	1.000,00	1.000,00	,00
227045	Annoncering	,00	2.000,00	2.000,00	,00
227080	Diverse tjenesteydelser	,00	3.000,00	3.000,00	,00

Ljørslev Kirkekasse **Regnskabsperiode 01-01-2023 – 31-12-2023**

Budget 2023

Saldo pr. 31-03-2023
Afgrænsning Art: 1 - 519999

Formål / art		Saldo	Budget	Afv.	%
37	**Foredrags- og mødevirksomhed**	**,00**	**11.000,00**	**11.000,00**	**,00**
18xxxx	Lønninger/personaleomkostninger	,00	2.000,00	2.000,00	,00
224020	Menighedsråds-samarbejde 1	,00	5.000,00	5.000,00	,00
228035	Indkøb til fortæring	,00	4.000,00	4.000,00	,00
39	**Kontingent til DSUK**	**,00**	**500,00**	**500,00**	**,00**
224510	Kontingenter og tilskud til kirkelige organisationer og samarbejder	,00	500,00	500,00	,00
4	**Kirkegård**	**59.746,32**	**273.580,00**	**213.833,68**	**21,84**
40	**Kirkegården**	**57.656,36**	**261.330,00**	**203.673,64**	**22,06**
118010	Indtægt gravstedskapitaler	-38.689,22	,00	38.689,22	
118011	Hensættelse af gravstedskapitaler (forpligtigelsen)	38.689,22	,00	-38.689,22	
118012	Hjemfald af gravstedskapital	-7.199,10	-27.000,00	-19.800,90	26,66
118035	Salg planter, vedligehold, renhold mv.	,00	-4.000,00	-4.000,00	,00
18xxxx	Lønninger/personaleomkostninger	54.980,72	221.850,00	166.869,28	24,78
221025	Befordringsgodtgørelse	501,32	,00	-501,32	
223010	Udvendig vedligeholdelse af bygning	,00	5.000,00	5.000,00	,00
223020	Indvendig vedligeholdelse af bygning	,00	3.000,00	3.000,00	,00
223030	Vedligeholdelse af udenomsarealer	,00	3.000,00	3.000,00	,00
223050	Vedligeholdelse af maskiner	1.088,82	5.000,00	3.911,18	21,78
223130	Anskaffelser - inventar og tekniske installationer	96,03	2.000,00	1.903,97	4,80
223140	Anskaffelser - maskiner og værktøj	,00	9.000,00	9.000,00	,00
223610	Skattepligtige godtgørelser	249,60	,00	-249,60	
225010	Vand, renovation, grundejerforening m.m.	2.231,59	4.000,00	1.768,41	55,79
225520	EL	2.893,76	15.000,00	12.106,24	19,29
227015	Telefon/internet - datakommunikation	1.379,34	4.950,00	3.570,66	27,87
227040	Græsslåning, hækklipning, snerydning m.v. fra ekstern leverandør	,00	7.000,00	7.000,00	,
227065	Kørsel af affald	,00	3.580,00	3.580,00	,00
228010	Kontorudgifter	724,36	500,00	-224,36	144,87
228045	Planter, grus, gran m.v.	709,92	6.000,00	5.290,08	11,83
228055	Diverse forbrugsvarer m.v.	,00	450,00	450,00	,00
228065	Arbejdstøj og udstyr	,00	2.500,00	2.500,00	,00
228075	Brændstof	,00	1.000,00	1.000,00	,00
255010	Renteafkast gravstedskapitaler	,00	-1.500,00	-1.500,00	,00
41	**Kapel/begravelse, urnenedsættelser**	**2.089,96**	**12.250,00**	**10.160,04**	**17,06**
118020	Gravkastning	,00	-3.300,00	-3.300,00	,00
18xxxx	Lønninger/personaleomkostninger	2.061,80	10.800,00	8.738,20	19,09
221025	Befordringsgodtgørelse	18,80	,00	-18,80	
223010	Udvendig vedligeholdelse af bygning	,00	2.000,00	2.000,00	,00
223610	Skattepligtige godtgørelser	9,36	,00	-9,36	
227060	Entreprenørudgifter, gravning af grave	,00	2.750,00	2.750,00	,00
6	**Administration og fællesudgifter**	**7.124,24**	**36.680,00**	**29.555,76**	**19,42**

Budget, formål

Ljørslev Kirkekasse **Regnskabsperiode 01-01-2023 – 31-12-2023**

Budget 2023

Saldo pr. 31-03-2023
Afgrænsning Art: 1 - 519999

Formål / art		Saldo	Budget	Afv.	%
60	**Fælles formål**	**678,50**	**2.700,00**	**2.021,50**	**25,13**
226510	Køb af IT, Folkekirkens IT	,00	200,00	200,00	,00
227075	Gebyrer	678,50	2.500,00	1.821,50	27,14
61	**Menighedsrådet/provstiudvalget**	**5.782,64**	**28.980,00**	**23.197,36**	**19,95**
222010	Repræsentation intern	,00	3.000,00	3.000,00	,00
223620	Ikke-skattepligtige godtgørelser	,00	19.250,00	19.250,00	,00
224510	Kontingenter og tilskud til kirkelige organisationer og samarbejder	5.782,64	5.600,00	-182,64	103,26
228010	Kontorudgifter	,00	630,00	630,00	,00
228035	Indkøb til fortæring	,00	500,00	500,00	,00
62	**Personale**	**287,06**	**2.000,00**	**1.712,94**	**14,35**
222010	Repræsentation intern	,00	1.000,00	1.000,00	,00
223810	AUB	287,06	1.000,00	712,94	28,71
67	**Efteruddannelse**	**,00**	**1.500,00**	**1.500,00**	**,00**
227070	Efteruddannelse, kurser, deltagelse i Landsforeningernes årsmøder og distriksforeningsmøder	,00	1.500,00	1.500,00	,00
69	**Stiftbidrag (PU) / Forsikringsbidrag og betaling til Folkekirkens Arbejdsmiljørådgivning (MR)**	**376,04**	**1.500,00**	**1.123,96**	**25,07**
227025	Folkekirkens selvforsikring og Folkekirkens Arbejdsmiljørådgivning	376,04	1.500,00	1.123,96	25,07
7	**Finansielle poster**	**,00**	**890,00**	**890,00**	**,00**
73	**Rente af likvide midler (ekskl. kirkegård)**	**,00**	**990,00**	**990,00**	**,00**
269010	Øvrige renteudgifter	,00	990,00	990,00	,00
74	**Rente af kirkekapitaler (ekskl. gravstedskapitaler)**	**,00**	**-100,00**	**-100,00**	**,00**
255020	Renteafkast af præste- og kirkeembedekapitaler	,00	-100,00	-100,00	,00
Driftsformål i alt		**-23.449,45**	**,00**	**23.449,45**	
Anlægsformål i alt		**,00**	**,00**	**,00**	
Resultatopgørelse		**-23.449,45**	**,00**	**23.449,45**	

Kvartalsrapport

01-01-2023 til 31-03-2023

		Regnskab År til dato	Budget 2023	Forbrug til dato i procent (%)
1	**Fælles indtægter i alt**	**316.699,50**	**1.266.798,00**	**25,00**
	Driftsudgifter i alt	**-154.065,92**	**-1.266.798,00**	**12,16**
2	**Kirkebygning og sognegård**	**-58.320,21**	**-247.299,00**	**23,58**
	Indtægter	0,00	0,00	0,00
	Udgifter, løn	-5.584,98	-48.400,00	11,54
	Udgifter, øvrige drift	-52.735,23	-198.899,00	26,51
3	**Kirkelige aktiviteter**	**-18.716,24**	**-273.120,00**	**6,85**
	Indtægter	400,00	0,00	0,00
	Udgifter, løn	-15.470,22	-193.000,00	8,02
	Udgifter, øvrige drift	-3.646,02	-80.120,00	4,55
4	**Kirkegård**	**-122.797,23**	**-669.580,00**	**18,34**
	Indtægter	36.445,76	265.400,00	13,73
	Udgifter, løn	-118.488,49	-635.600,00	18,64
	Udgifter, øvrige drift	-40.754,50	-299.380,00	13,61
5	**Præstebolig mv.**	**66.044,32**	**96.000,00**	**68,80**
	Indtægter	69.334,00	104.000,00	66,67
	Udgifter, løn	0,00	0,00	0,00
	Udgifter, øvrige drift	-3.289,68	-8.000,00	41,12
6	**Administration og fællesudgifter**	**-20.276,56**	**-141.200,00**	**14,36**
	Indtægter	0,00	0,00	0,00
	Udgifter, løn	0,00	-50.000,00	0,00
	Udgifter, øvrige drift	-20.276,56	-91.200,00	22,23
7	**Finansielle poster**	**0,00**	**-31.599,00**	**0,00**
A	**Resultat af drift**	**162.633,58**	**0,00**	**0,00**
	ANLÆGSBEVILLINGER			
	Renteindtægter af anlægsopsparing (90)	0,00	0,00	0,00
	Salg af anlæg (91)	0,00	0,00	0,00
	Ligningsbeløb til anlæg ((92) + (93))	145.749,99	583.000,00	25,00
	Udgifter Kirkebygning og sognegård ((80) + (81) + (82))	0,00	0,00	0,00
	Udgifter Kirkegård ((83) + (84))	0,00	0,00	0,00
	Udgifter Præstebolig ((85) + (86) + (87) + (88))	0,00	0,00	0,00
B	**Resultat af anlæg**	**145.749,99**	**583.000,00**	**25,00**
C	**Resultatopgørelse**	**308.383,57**	**583.000,00**	**52,90**

Kirkekasse/provstiudvalgskasse: Øster Assels-Blidstrup

Provsti: Morsø Provsti

Budget afleveret d. 11-10-2022 09:19

Dato og underskrift formand: 28/6. 2023

Dato og underskrift kasserer:

FINANSIEL STATUS:

		Primo 2023	Saldo år til dato	Ændringer i procent (%)
AKTIVER				
Tilgodehavender				
611510-90	Debitorer	120.015,17	19.967,44	-83,36
612110-619019	Andre tilgodehavender	0,00	1.476,17	0,00
619030	Kirke- og præsteembedskapitaler	196.763,02	196.763,02	0,00
619090	Gravstedkapitaler	3.093.467,93	3.108.491,90	0,49
		3.410.246,12	**3.326.698,53**	**-2,45**
Likvide beholdninger				
638105	Bank drift og anlæg	2.368.134,19	2.581.021,37	8,99
638140-60	Bank- og girokonti	241.481,27	241.481,27	0,00
		2.609.615,46	**2.822.502,64**	**8,16**
Aktiver i alt		**6.019.861,58**	**6.149.201,17**	**2,15**
PASSIVER				
Egenkapital				
721130	Kirke- og præsteembedskapital	-196.763,02	-196.763,02	0,00
721140	Likviditet stillet til rådighed	-138.100,23	-138.100,23	0,00
721150	Langfristet gæld	1.708.333,24	1.708.333,24	0,00
721160	Arv og donationer	-44.167,32	-44.167,32	0,00
741110	Menighedsrådets frie midler	-810.939,45	-810.939,45	0,00
741120	Videreførte anlægsmidler	-1.202.596,00	-1.202.596,00	0,00
741150-59	Frie midler - afgrænsede projekter	-329.049,69	-329.049,69	0,00
		-1.013.282,47	**-1.013.282,47**	**0,00**
Mellemregningskonti og hensættelser				
761190	Hensættelser til gravstedskapital til vedligehold	-3.093.467,93	-3.108.491,90	0,49
		-3.093.467,93	**-3.108.491,90**	**0,49**
Lån				
841210-19	Stiftsmiddellån	-1.708.333,24	-1.708.333,24	0,00
		-1.708.333,24	**-1.708.333,24**	**0,00**
Skyldige omkostninger				
951510	Kreditorer	-132.425,52	0,00	-100,00
951810	Gæld til andre menighedsråd	-50.371,84	0,00	-100,00
972010	Kollektregnskab	1.655,81	1.655,81	0,00
972520-973019	Anden kortfristet gæld	-16.364,20	-9.048,19	-44,71
973030-41	Gældsforpligtelser, løndele 1	-3.151,05	-1.034,70	-67,16
975010-987320	Gældsforpligtelser, løndele 2	-4.121,14	-2.282,91	-44,60
		-204.777,94	**-10.709,99**	**-94,77**
Passiver i alt		**-6.019.861,58**	**-5.840.817,60**	**-2,97**

Ø. Assels - Blidstrup Kirkekasse **Regnskabsperiode 01-01-2023 – 31-12-2023**

Budget 2023

Saldo pr. 31-03-2023
Afgrænsning Art: 1 - 519999

Formål / art		Saldo	Budget	Afv.	%
1	**Fælles indtægter**	**-316.699,50**	**-1.266.798,00**	**-950.098,50**	**25,00**
10	**Ligningsbeløb til drift**	**-316.699,50**	**-1.266.798,00**	**-950.098,50**	**25,00**
101810	Kirkelig ligning kommune 1	-316.699,50	-1.266.798,00	-950.098,50	25,00
2	**Kirkebygning og sognegård**	**58.320,21**	**247.299,00**	**188.978,79**	**23,58**
21	**Kirkebygning**	**29.422,80**	**227.299,00**	**197.876,20**	**12,94**
18xxxx	Lønninger/personaleomkostninger	5.584,98	48.400,00	42.815,02	11,54
221025	Befordringsgodtgørelse	103,51	1.100,00	996,49	9,41
223010	Udvendig vedligeholdelse af bygning	,00	55.000,00	55.000,00	,00
223020	Indvendig vedligeholdelse af bygning	,00	10.000,00	10.000,00	,00
223210	Ejendomsskatter	,00	2.500,00	2.500,00	,00
223610	Skattepligtige godtgørelser	13,74	,00	-13,74	
225510	Varme	18.733,75	63.799,00	45.065,25	29,36
225520	EL	4.986,82	41.000,00	36.013,18	12,16
227035	Rengøring efter regning	,00	4.000,00	4.000,00	,00
228055	Diverse forbrugsvarer m.v.	,00	1.500,00	1.500,00	,00
22	**Inventar, kirke (herunder orgel og klokker)**	**28.897,41**	**20.000,00**	**-8.897,41**	**144,49**
223040	Vedligeholdelse af inventar og tekniske installationer	6.038,25	20.000,00	13.961,75	30,19
223130	Anskaffelser - inventar og tekniske installationer	22.859,16	,00	-22.859,16	
3	**Kirkelige aktiviteter**	**18.716,24**	**273.120,00**	**254.403,76**	**6,85**
31	**Gudstjeneste og kirkelige handlinger**	**17.674,07**	**182.620,00**	**164.945,93**	**9,68**
18xxxx	Lønninger/personaleomkostninger	15.470,22	166.000,00	150.529,78	9,32
221025	Befordringsgodtgørelse	520,34	1.620,00	1.099,66	32,12
223610	Skattepligtige godtgørelser	27,51	,00	-27,51	
227005	Kirkebil, taxa, buskørsel m.m.	,00	2.000,00	2.000,00	,00
228015	Noder, sangbøger, børnebibler, testamenter m.m.	,00	1.000,00	1.000,00	,00
228025	Hilsner dåb, bryllup, konfirmation (børnebibler, testamenter m.v.)	,00	3.000,00	3.000,00	,00
228050	Udsmykning (lys, gran mv.)	1.656,00	8.000,00	6.344,00	20,70
228080	Oblater, altervin og lign.	,00	1.000,00	1.000,00	,00
32	**Kirkelig undervisning**	**-400,00**	**10.000,00**	**10.400,00**	**-4,00**
118050	Salg ved arrangementer	-400,00	,00	400,00	
223230	Copydan	,00	1.000,00	1.000,00	,00
224510	Kontingenter og tilskud til kirkelige organisationer og samarbejder	,00	2.000,00	2.000,00	,00
228020	Undervisningsmaterialer	,00	7.000,00	7.000,00	,00
33	**Diakonal virksomhed**	**560,35**	**10.000,00**	**9.439,65**	**5,60**
224510	Kontingenter og tilskud til kirkelige organisationer og samarbejder	,00	2.000,00	2.000,00	,00
227005	Kirkebil, taxa, buskørsel m.m.	,00	4.000,00	4.000,00	,00
228035	Indkøb til fortæring	560,35	4.000,00	3.439,65	14,01

Ø. Assels - Blidstrup Kirkekasse **Regnskabsperiode 01-01-2023 – 31-12-2023**

Budget 2023

Saldo pr. 31-03-2023
Afgrænsning Art: 1 - 519999

Formål / art		Saldo	Budget	Afv.	%
34	**Kommunikation**	**,00**	**18.000,00**	**18.000,00**	**,00**
227050	Trykning	,00	15.000,00	15.000,00	,00
227080	Diverse tjenesteydelser	,00	3.000,00	3.000,00	,00
35	**Kirkekor**	**,00**	**4.000,00**	**4.000,00**	**,00**
18xxxx	Lønninger/personaleomkostninger	,00	2.000,00	2.000,00	,00
227005	Kirkebil, taxa, buskørsel m.m.	,00	2.000,00	2.000,00	,00
36	**Kirkekoncerter**	**511,82**	**13.000,00**	**12.488,18**	**3,94**
18xxxx	Lønninger/personaleomkostninger	,00	10.000,00	10.000,00	,00
223220	KODA	511,82	1.000,00	488,18	51,18
228035	Indkøb til fortæring	,00	2.000,00	2.000,00	,00
37	**Foredrags- og mødevirksomhed**	**370,00**	**35.000,00**	**34.630,00**	**1,06**
161020	Øvrig leje af lokaler	,00	5.000,00	5.000,00	,00
18xxxx	Lønninger/personaleomkostninger	,00	15.000,00	15.000,00	,00
227005	Kirkebil, taxa, buskørsel m.m.	,00	2.000,00	2.000,00	,00
228035	Indkøb til fortæring	,00	12.000,00	12.000,00	,00
228055	Diverse forbrugsvarer m.v.	370,00	1.000,00	630,00	37,00
39	**Kontingent til DSUK**	**,00**	**500,00**	**500,00**	**,00**
224510	Kontingenter og tilskud til kirkelige organisationer og samarbejder	,00	500,00	500,00	,00
4	**Kirkegård**	**122.797,23**	**669.580,00**	**546.782,77**	**18,34**
40	**Kirkegården**	**116.012,08**	**606.120,00**	**490.107,92**	**19,14**
118010	Indtægt gravstedskapitaler	-36.314,92	,00	36.314,92	
118011	Hensættelse af gravstedskapitaler (forpligtigelsen)	36.314,92	,00	-36.314,92	
118012	Hjemfald af gravstedskapital	-21.290,95	-132.000,00	-110.709,05	16,13
118030	Køb/fornyelse gravsted	-8.618,47	-30.000,00	-21.381,53	28,73
118035	Salg planter, vedligehold, renhold mv.	123,00	-75.000,00	-75.123,00	-,16
18xxxx	Lønninger/personaleomkostninger	107.318,53	580.600,00	473.281,47	18,48
221025	Befordringsgodtgørelse	1.552,60	12.820,00	11.267,40	12,11
223010	Udvendig vedligeholdelse af bygning	,00	10.000,00	10.000,00	,00
223020	Indvendig vedligeholdelse af bygning	,00	5.000,00	5.000,00	,00
223030	Vedligeholdelse af udenomsarealer	13.380,00	75.000,00	61.620,00	17,84
223040	Vedligeholdelse af inventar og tekniske installationer	1.150,93	,00	-1.150,93	
223050	Vedligeholdelse af maskiner	,00	10.000,00	10.000,00	,00
223130	Anskaffelser - inventar og tekniske installationer	,00	8.000,00	8.000,00	,00
223140	Anskaffelser - maskiner og værktøj	163,20	15.000,00	14.836,80	1,09
223210	Ejendomsskatter	1.133,08	1.000,00	-133,08	113,31
223250	Grøn ejerafgift (vægtafgift) af registrerede motorkøretøjer	160,00	,00	-160,00	
223610	Skattepligtige godtgørelser	206,25	,00	-206,25	
225010	Vand, renovation, grundejerforening m.m.	8.649,60	5.100,00	-3.549,60	169,60
226520	Køb af IT, ANDRE end Folkekirkens IT	8.088,96	,00	-8.088,96	
227010	Porto og fragt m.v.	,00	1.000,00	1.000,00	,00

Ø. Assels - Blidstrup Kirkekasse **Regnskabsperiode 01-01-2023 – 31-12-2023**

Budget 2023

Saldo pr. 31-03-2023
Afgrænsning Art: 1 - 519999

Formål / art		Saldo	Budget	Afv.	%
227015	Telefon/internet - datakommunikation	611,70	4.000,00	3.388,30	15,29
227020	Udgifter til alarmselskab	936,00	1.000,00	64,00	93,60
227040	Græsslåning, hækklipning, snerydning m.v. fra ekstern leverandør	,00	5.000,00	5.000,00	,00
227065	Kørsel af affald	414,72	10.000,00	9.585,28	4,15
227085	Leje/leasing	,00	3.000,00	3.000,00	,00
228010	Kontorudgifter	,00	3.000,00	3.000,00	,00
228045	Planter, grus, gran m.v.	,00	75.000,00	75.000,00	,00
228055	Diverse forbrugsvarer m.v.	,00	3.000,00	3.000,00	,00
228060	Forbrugsvarer, udvendig vedligehold	794,88	3.000,00	2.205,12	26,50
228065	Arbejdstøj og udstyr	1.238,28	8.000,00	6.761,72	15,48
228070	Sikkerhedsudstyr	,00	3.000,00	3.000,00	,00
228075	Brændstof	,00	8.000,00	8.000,00	,00
229110	Kasse-/afrundingsdifferencer	-,23	,00	,23	
255010	Renteafkast gravstedskapitaler	,00	-6.400,00	-6.400,00	,00
41	**Kapel/begravelse, urnenedsættelser**	**6.785,15**	**63.460,00**	**56.674,85**	**10,69**
118020	Gravkastning	-6.659,34	-22.000,00	-15.340,66	30,27
18xxxx	Lønninger/personaleomkostninger	11.169,96	55.000,00	43.830,04	20,31
221025	Befordringsgodtgørelse	207,02	1.460,00	1.252,98	14,18
223010	Udvendig vedligeholdelse af bygning	,00	10.000,00	10.000,00	,00
223020	Indvendig vedligeholdelse af bygning	,00	5.000,00	5.000,00	,00
223130	Anskaffelser - inventar og tekniske installationer	340,00	2.000,00	1.660,00	17,00
223610	Skattepligtige godtgørelser	27,51	,00	-27,51	
227035	Rengøring efter regning	,00	1.500,00	1.500,00	,00
227060	Entreprenørudgifter, gravning af grave	1.700,00	8.000,00	6.300,00	21,25
228050	Udsmykning (lys, gran mv.)	,00	2.000,00	2.000,00	,00
228055	Diverse forbrugsvarer m.v.	,00	500,00	500,00	,00
5	**Præstebolig mv.**	**-66.044,32**	**-96.000,00**	**-29.955,68**	**68,80**
57	**Skov og landbrug**	**-66.044,32**	**-96.000,00**	**-29.955,68**	**68,80**
116020	Forpagtningsindtægter og EU-støtte (landbrug)	-69.334,00	-104.000,00	-34.666,00	66,67
223210	Ejendomsskatter	3.289,68	8.000,00	4.710,32	41,12
6	**Administration og fællesudgifter**	**20.276,56**	**141.200,00**	**120.923,44**	**14,36**
60	**Fælles formål**	**1.850,69**	**73.700,00**	**71.849,31**	**2,51**
18xxxx	Lønninger/personaleomkostninger	,00	50.000,00	50.000,00	,00
223620	Ikke-skattepligtige godtgørelser	,00	12.000,00	12.000,00	,00
226510	Køb af IT, Folkekirkens IT	,00	700,00	700,00	,00
227010	Porto og fragt m.v.	,00	500,00	500,00	,00
227075	Gebyrer	,00	3.000,00	3.000,00	,00
228010	Kontorudgifter	1.850,69	7.500,00	5.649,31	24,68
61	**Menighedsrådet/provstiudvalget**	**14.922,46**	**39.500,00**	**24.577,54**	**37,78**
221025	Befordringsgodtgørelse	,00	2.500,00	2.500,00	,00
222010	Repræsentation intern	,00	7.000,00	7.000,00	,00
224510	Kontingenter og tilskud til kirkelige	8.178,46	8.000,00	-178,46	102,23

Ø. Assels - Blidstrup Kirkekasse **Regnskabsperiode 01-01-2023 – 31-12-2023**

Budget 2023

Saldo pr. 31-03-2023
Afgrænsning Art: 1 - 519999

Formål / art		Saldo	Budget	Afv.	%
	organisationer og samarbejder				
227005	Kirkebil, taxa, buskørsel m.m.	,00	6.000,00	6.000,00	,00
228030	Abonnementer/bøger/aviser	,00	4.000,00	4.000,00	,00
228035	Indkøb til fortæring	6.744,00	12.000,00	5.256,00	56,20
62	**Personale**	**1.579,98**	**13.000,00**	**11.420,02**	**12,15**
222010	Repræsentation intern	,00	3.500,00	3.500,00	,00
223810	AUB	1.579,98	5.000,00	3.420,02	31,60
228035	Indkøb til fortæring	,00	2.500,00	2.500,00	,00
228065	Arbejdstøj og udstyr	,00	2.000,00	2.000,00	,00
67	**Efteruddannelse**	**700,00**	**10.000,00**	**9.300,00**	**7,00**
227070	Efteruddannelse, kurser, deltagelse i Landsforeningernes årsmøder og distriksforeningsmøder	700,00	10.000,00	9.300,00	7,00
69	**Stiftbidrag (PU) / Forsikringsbidrag og betaling til Folkekirkens Arbejdsmiljørådgivning (MR)**	**1.223,43**	**5.000,00**	**3.776,57**	**24,47**
227025	Folkekirkens selvforsikring og Folkekirkens Arbejdsmiljørådgivning	1.223,43	5.000,00	3.776,57	24,47
7	**Finansielle poster**	**,00**	**31.599,00**	**31.599,00**	**,00**
70	**Renter af stiftslån**	**,00**	**20.000,00**	**20.000,00**	**,00**
265020	Renteudgifter stiftsmiddellån	,00	20.000,00	20.000,00	,00
72	**Øvrige renteudgifter**	**,00**	**12.000,00**	**12.000,00**	**,00**
269010	Øvrige renteudgifter	,00	12.000,00	12.000,00	,00
74	**Rente af kirkekapitaler (ekskl. gravstedskapitaler)**	**,00**	**-401,00**	**-401,00**	**,00**
255010	Renteafkast gravstedskapitaler	,00	-401,00	-401,00	,00
Driftsformål i alt		**-162.633,58**	**,00**	**162.633,58**	
9	**Anlægsfinansiering**	**-145.749,99**	**,00**	**145.749,99**	
92	**Ligningsbeløb anlæg**	**-145.749,99**	**,00**	**145.749,99**	
101810	Kirkelig ligning kommune 1	-145.749,99	,00	145.749,99	
Anlægsformål i alt		**-145.749,99**	**,00**	**145.749,99**	
Resultatopgørelse		**-308.383,57**	**,00**	**308.383,57**	

Kvartalsrapport

01-01-2023 til 31-03-2023

		Regnskab År til dato	Budget 2023	Forbrug til dato i procent (%)
1	**Fælles indtægter i alt**	**361.212,24**	**1.444.849,00**	**25,00**
	Driftsudgifter i alt	**-293.501,70**	**-1.444.849,00**	**20,31**
2	**Kirkebygning og sognegård**	**-73.880,75**	**-291.949,00**	**25,31**
	Indtægter	0,00	0,00	0,00
	Udgifter, løn	-10.347,72	-64.700,00	15,99
	Udgifter, øvrige drift	-63.533,03	-227.249,00	27,96
3	**Kirkelige aktiviteter**	**-105.905,19**	**-399.600,00**	**26,50**
	Indtægter	0,00	23.500,00	0,00
	Udgifter, løn	-85.114,98	-236.200,00	36,04
	Udgifter, øvrige drift	-20.790,21	-186.900,00	11,12
4	**Kirkegård**	**-106.123,21**	**-623.850,00**	**17,01**
	Indtægter	49.310,12	226.500,00	21,77
	Udgifter, løn	-105.951,99	-652.600,00	16,24
	Udgifter, øvrige drift	-49.481,34	-197.750,00	25,02
5	**Præstebolig mv.**	**13.982,65**	**-17.200,00**	**-81,29**
	Indtægter	32.200,50	98.400,00	32,72
	Udgifter, løn	0,00	0,00	0,00
	Udgifter, øvrige drift	-18.217,85	-115.600,00	15,76
6	**Administration og fællesudgifter**	**-21.575,20**	**-104.750,00**	**20,60**
	Indtægter	0,00	0,00	0,00
	Udgifter, løn	0,00	-10.500,00	0,00
	Udgifter, øvrige drift	-21.575,20	-94.250,00	22,89
7	**Finansielle poster**	**0,00**	**-7.500,00**	**0,00**
A	**Resultat af drift**	**67.710,54**	**0,00**	**0,00**
	ANLÆGSBEVILLINGER			
	Renteindtægter af anlægsopsparing (90)	0,00	0,00	0,00
	Salg af anlæg (91)	0,00	0,00	0,00
	Ligningsbeløb til anlæg ((92) + (93))	0,00	0,00	0,00
	Udgifter Kirkebygning og sognegård ((80) + (81) + (82))	0,00	0,00	0,00
	Udgifter Kirkegård ((83) + (84))	0,00	0,00	0,00
	Udgifter Præstebolig ((85) + (86) + (87) + (88))	0,00	0,00	0,00
B	**Resultat af anlæg**	**0,00**	**0,00**	**0,00**
C	**Resultatopgørelse**	**67.710,54**	**0,00**	**0,00**

Kirkekasse/provstiudvalgskasse: Lødderup-Elsø

Provsti: Morsø Provsti

Budget afleveret d. 03-10-2022 10:57

Margit Nielsen
Formand
Lødderup-Elsø
Menighedsråd

Dato og underskrift formand: Den 26/6-2023 [illegible]

Dato og underskrift kasserer: 29/6-2023 Janne L Hansen

Budget, formål

Lødderup Elsø Kirkekasse **Regnskabsperiode 01-01-2023 – 31-12-2023**

Budget 2023

Saldo pr. 31-03-2023
Afgrænsning Art: 1 - 519999

Formål / art		Saldo	Budget	Afv.	%
1	**Fælles indtægter**	**-361.212,24**	**-1.444.849,00**	**-1.083.636,76**	**25,00**
10	**Ligningsbeløb til drift**	**-361.212,24**	**-1.444.849,00**	**-1.083.636,76**	**25,00**
101810	Kirkelig ligning kommune 1	-361.212,24	-1.444.849,00	-1.083.636,76	25,00
2	**Kirkebygning og sognegård**	**73.880,75**	**291.949,00**	**218.068,25**	**25,31**
21	**Kirkebygning**	**47.422,75**	**259.949,00**	**212.526,25**	**18,24**
18xxxx	Lønninger/personaleomkostninger	10.347,72	64.700,00	54.352,28	15,99
221025	Befordringsgodtgørelse	32,82	400,00	367,18	8,21
223010	Udvendig vedligeholdelse af bygning	,00	50.000,00	50.000,00	,00
223020	Indvendig vedligeholdelse af bygning	,00	15.000,00	15.000,00	,00
223210	Ejendomsskatter	212,82	500,00	287,18	42,56
225510	Varme	27.022,35	80.849,00	53.826,65	33,42
225520	EL	9.127,04	40.000,00	30.872,96	22,82
227035	Rengøring efter regning	680,00	5.000,00	4.320,00	13,60
228055	Diverse forbrugsvarer m.v.	,00	3.500,00	3.500,00	,00
22	**Inventar, kirke (herunder orgel og klokker)**	**26.458,00**	**32.000,00**	**5.542,00**	**82,68**
223040	Vedligeholdelse af inventar og tekniske installationer	1.940,50	32.000,00	30.059,50	6,06
223130	Anskaffelser - inventar og tekniske installationer	24.517,50	,00	-24.517,50	
3	**Kirkelige aktiviteter**	**105.905,19**	**399.600,00**	**293.694,81**	**26,50**
31	**Gudstjeneste og kirkelige handlinger**	**92.072,44**	**242.600,00**	**150.527,56**	**37,95**
18xxxx	Lønninger/personaleomkostninger	85.114,98	216.200,00	131.085,02	39,37
221025	Befordringsgodtgørelse	2.897,46	5.400,00	2.502,54	53,66
227005	Kirkebil, taxa, buskørsel m.m.	,00	3.000,00	3.000,00	,00
228015	Noder, sangbøger, børnebibler, testamenter m.m.	,00	2.000,00	2.000,00	,00
228025	Hilsner dåb, bryllup, konfirmation (børnebibler, testamenter m.v.)	,00	3.000,00	3.000,00	,00
228030	Abonnementer/bøger/aviser	900,00	,00	-900,00	
228050	Udsmykning (lys, gran mv.)	2.315,00	10.000,00	7.685,00	23,15
228065	Arbejdstøj og udstyr	,00	1.000,00	1.000,00	,00
228080	Oblater, altervin og lign.	845,00	2.000,00	1.155,00	42,25
32	**Kirkelig undervisning**	**1.000,00**	**44.500,00**	**43.500,00**	**2,25**
223230	Copydan	,00	500,00	500,00	,00
223240	Medielicens	,00	1.000,00	1.000,00	,00
224510	Kontingenter og tilskud til kirkelige organisationer og samarbejder	1.000,00	2.000,00	1.000,00	50,00
227005	Kirkebil, taxa, buskørsel m.m.	,00	10.000,00	10.000,00	,00
227080	Diverse tjenesteydelser	,00	10.000,00	10.000,00	,00
228020	Undervisningsmaterialer	,00	10.000,00	10.000,00	,00
228025	Hilsner dåb, bryllup, konfirmation (børnebibler, testamenter m.v.)	,00	8.000,00	8.000,00	,00
228035	Indkøb til fortæring	,00	3.000,00	3.000,00	,00
33	**Diakonal virksomhed**	**520,00**	**11.000,00**	**10.480,00**	**4,73**
224510	Kontingenter og tilskud til kirkelige	,00	2.000,00	2.000,00	,00

Lødderup Elsø Kirkekasse **Regnskabsperiode 01-01-2023 – 31-12-2023**

Budget 2023

Saldo pr. 31-03-2023
Afgrænsning Art: 1 - 519999

Formål / art		Saldo	Budget	Afv.	%
	organisationer og samarbejder				
227005	Kirkebil, taxa, buskørsel m.m.	,00	8.000,00	8.000,00	,00
228035	Indkøb til fortæring	520,00	1.000,00	480,00	52,00
34	**Kommunikation**	**12.312,75**	**36.500,00**	**24.187,25**	**33,73**
118065	Salg af varer og tjenesteydelser til andre menighedsråd	,00	-23.500,00	-23.500,00	,00
227050	Trykning	12.312,75	50.000,00	37.687,25	24,63
227080	Diverse tjenesteydelser	,00	10.000,00	10.000,00	,00
36	**Kirkekoncerter**	**,00**	**48.500,00**	**48.500,00**	**,00**
161020	Øvrig leje af lokaler	,00	2.000,00	2.000,00	,00
18xxxx	Lønninger/personaleomkostninger	,00	10.000,00	10.000,00	
223220	KODA	,00	1.500,00	1.500,00	,00
227080	Diverse tjenesteydelser	,00	35.000,00	35.000,00	,00
37	**Foredrags- og mødevirksomhed**	**,00**	**15.000,00**	**15.000,00**	**,00**
18xxxx	Lønninger/personaleomkostninger	,00	10.000,00	10.000,00	,00
227005	Kirkebil, taxa, buskørsel m.m.	,00	1.000,00	1.000,00	,00
228035	Indkøb til fortæring	,00	4.000,00	4.000,00	,00
39	**Kontingent til DSUK**	**,00**	**1.500,00**	**1.500,00**	**,00**
224510	Kontingenter og tilskud til kirkelige organisationer og samarbejder	,00	1.500,00	1.500,00	,00
4	**Kirkegård**	**106.123,21**	**623.850,00**	**517.726,79**	**17,01**
40	**Kirkegården**	**97.861,97**	**573.750,00**	**475.888,03**	**17,06**
118010	Indtægt gravstedskapitaler	-13.344,88	,00	13.344,88	
118011	Hensættelse af gravstedskapitaler (forpligtigelsen)	13.344,88	,00	-13.344,88	
118012	Hjemfald af gravstedskapital	-31.653,88	-170.000,00	-138.346,12	18,62
118025	Nyanlæg/omlægning, gravsteder	,00	-1.000,00	-1.000,00	,00
118030	Køb/fornyelse gravsted	-1.726,90	-15.000,00	-13.273,10	11,51
118035	Salg planter, vedligehold, renhold mv.	-13.810,04	-30.000,00	-16.189,96	46,03
18xxxx	Lønninger/personaleomkostninger	95.604,27	611.400,00	515.795,73	15,64
221025	Befordringsgodtgørelse	229,78	5.800,00	5.570,22	3,96
223010	Udvendig vedligeholdelse af bygning	,00	10.000,00	10.000,00	,00
223020	Indvendig vedligeholdelse af bygning	,00	5.000,00	5.000,00	,00
223030	Vedligeholdelse af udenomsarealer	5.423,50	5.000,00	-423,50	108,47
223040	Vedligeholdelse af inventar og tekniske installationer	52,67	5.000,00	4.947,33	1,05
223050	Vedligeholdelse af maskiner	17.518,42	15.000,00	-2.518,42	116,79
223110	Anskaffelser - udenomsarealer	,00	5.000,00	5.000,00	,00
223130	Anskaffelser - inventar og tekniske installationer	4.387,25	5.000,00	612,75	87,75
223140	Anskaffelser - maskiner og værktøj	2.030,81	20.000,00	17.969,19	10,15
225010	Vand, renovation, grundejerforening m.m.	5.213,93	6.000,00	786,07	86,90
227010	Porto og fragt m.v.	,00	550,00	550,00	,00
227015	Telefon/internet - datakommunikation	1.778,44	8.000,00	6.221,56	22,23
227040	Græsslåning, hækklipning, snerydning m.v. fra ekstern leverandør	1.314,19	8.000,00	6.685,81	16,43

Lødderup Elsø Kirkekasse **Regnskabsperiode 01-01-2023 – 31-12-2023**

Budget 2023

Saldo pr. 31-03-2023
Afgrænsning Art: 1 - 519999

Formål / art		Saldo	Budget	Afv.	%
227065	Kørsel af affald	3.163,13	20.000,00	16.836,87	15,82
228010	Kontorudgifter	,00	2.000,00	2.000,00	,00
228030	Abonnementer/bøger/aviser	361,86	1.500,00	1.138,14	24,12
228045	Planter, grus, gran m.v.	2.675,50	40.000,00	37.324,50	6,69
228055	Diverse forbrugsvarer m.v.	946,21	3.000,00	2.053,79	31,54
228060	Forbrugsvarer, udvendig vedligehold	1.075,80	2.000,00	924,20	53,79
228065	Arbejdstøj og udstyr	3.277,03	6.000,00	2.722,97	54,62
228070	Sikkerhedsudstyr	,00	5.000,00	5.000,00	,00
228075	Brændstof	,00	6.000,00	6.000,00	,00
255010	Renteafkast gravstedskapitaler	,00	-5.500,00	-5.500,00	,00
41	**Kapel/begravelse, urnenedsættelser**	**8.261,24**	**50.100,00**	**41.838,76**	**16,49**
118020	Gravkastning	-2.119,30	-5.000,00	-2.880,70	42,39
18xxxx	Lønninger/personaleomkostninger	10.347,72	41.200,00	30.852,28	25,12
221025	Befordringsgodtgørelse	32,82	400,00	367,18	8,21
223010	Udvendig vedligeholdelse af bygning	,00	3.000,00	3.000,00	,00
223020	Indvendig vedligeholdelse af bygning	,00	3.000,00	3.000,00	,00
223130	Anskaffelser - inventar og tekniske installationer	,00	3.000,00	3.000,00	,00
227060	Entreprenørudgifter, gravning af grave	,00	3.000,00	3.000,00	,00
228050	Udsmykning (lys, gran mv.)	,00	500,00	500,00	,00
228055	Diverse forbrugsvarer m.v.	,00	1.000,00	1.000,00	,00
5	**Præstebolig mv.**	**-13.982,65**	**17.200,00**	**31.182,65**	**-81,29**
51	**Præstebolig 1**	**-5.333,47**	**59.400,00**	**64.733,47**	**-8,98**
115010	Boligbidrag, husleje-, lejeindtægter	-9.975,00	-38.000,00	-28.025,00	26,25
115020	Bygninger, betaling af forbrugsafgifter	-10.500,00	-12.000,00	-1.500,00	87,50
223010	Udvendig vedligeholdelse af bygning	,00	10.000,00	10.000,00	,00
223020	Indvendig vedligeholdelse af bygning	1.541,00	10.000,00	8.459,00	15,41
223030	Vedligeholdelse af udenomsarealer	,00	10.000,00	10.000,00	,00
223040	Vedligeholdelse af inventar og tekniske installationer	,00	5.000,00	5.000,00	,00
223130	Anskaffelser - inventar og tekniske installationer	,00	8.000,00	8.000,00	,00
223210	Ejendomsskatter	1.333,92	2.500,00	1.166,08	53,36
223240	Medielicens	1.077,17	5.700,00	4.622,83	18,90
225010	Vand, renovation, grundejerforening m.m.	3.713,11	8.000,00	4.286,89	46,41
225510	Varme	3.515,39	27.000,00	23.484,61	13,02
225520	EL	1.725,01	11.000,00	9.274,99	15,68
226510	Køb af IT, Folkekirkens IT	1.599,00	5.200,00	3.601,00	30,75
227015	Telefon/internet - datakommunikation	636,93	7.000,00	6.363,07	9,10
57	**Skov og landbrug**	**-8.649,18**	**-42.200,00**	**-33.550,82**	**20,50**
116010	Udleje, arealer	,00	-1.500,00	-1.500,00	,00
116020	Forpagtningsindtægter og EU-støtte (landbrug)	-11.725,50	-46.900,00	-35.174,50	25,00
223210	Ejendomsskatter	3.076,32	6.200,00	3.123,68	49,62
6	**Administration og fællesudgifter**	**21.575,20**	**104.750,00**	**83.174,80**	**20,60**

Lødderup Elsø Kirkekasse **Regnskabsperiode 01-01-2023 – 31-12-2023**

Budget 2023

Saldo pr. 31-03-2023
Afgrænsning Art: 1 - 519999

Formål / art		Saldo	Budget	Afv.	%
60	**Fælles formål**	**945,68**	**36.250,00**	**35.304,32**	**2,61**
18xxxx	Lønninger/personaleomkostninger	,00	10.500,00	10.500,00	,00
221025	Befordringsgodtgørelse	,00	2.250,00	2.250,00	,00
223620	Ikke-skattepligtige godtgørelser	,00	11.500,00	11.500,00	,00
227010	Porto og fragt m.v.	,00	500,00	500,00	,00
227075	Gebyrer	945,68	3.500,00	2.554,32	27,02
228010	Kontorudgifter	,00	8.000,00	8.000,00	,00
61	**Menighedsrådet/provstiudvalget**	**12.113,25**	**43.000,00**	**30.886,75**	**28,17**
221025	Befordringsgodtgørelse	1.961,00	,00	-1.961,00	
222010	Repræsentation intern	,00	5.000,00	5.000,00	,00
224510	Kontingenter og tilskud til kirkelige organisationer og samarbejder	10.152,25	10.000,00	-152,25	101,52
227005	Kirkebil, taxa, buskørsel m.m.	,00	5.000,00	5.000,00	,00
228030	Abonnementer/bøger/aviser	,00	18.000,00	18.000,00	,00
228035	Indkøb til fortæring	,00	5.000,00	5.000,00	,00
62	**Personale**	**2.982,41**	**13.200,00**	**10.217,59**	**22,59**
222010	Repræsentation intern	,00	2.000,00	2.000,00	,00
223810	AUB	2.067,61	8.000,00	5.932,39	25,85
228035	Indkøb til fortæring	914,80	500,00	-414,80	182,96
228065	Arbejdstøj og udstyr	,00	2.700,00	2.700,00	,00
67	**Efteruddannelse**	**3.700,00**	**5.000,00**	**1.300,00**	**74,00**
227070	Efteruddannelse, kurser, deltagelse i Landsforeningernes årsmøder og distriksforeningsmøder	3.700,00	5.000,00	1.300,00	74,00
69	**Stiftbidrag (PU) / Forsikringsbidrag og betaling til Folkekirkens Arbejdsmiljørådgivning (MR)**	**1.833,86**	**7.300,00**	**5.466,14**	**25,12**
227025	Folkekirkens selvforsikring og Folkekirkens Arbejdsmiljørådgivning	1.833,86	7.300,00	5.466,14	25,12
7	**Finansielle poster**	**,00**	**7.500,00**	**7.500,00**	**,00**
73	**Rente af likvide midler (ekskl. kirkegård)**	**,00**	**8.000,00**	**8.000,00**	**,00**
269010	Øvrige renteudgifter	,00	8.000,00	8.000,00	,00
74	**Rente af kirkekapitaler (ekskl. gravstedskapitaler)**	**,00**	**-500,00**	**-500,00**	**,00**
255020	Renteafkast af præste- og kirkeembedekapitaler	,00	-500,00	-500,00	,00
Driftsformål i alt		**-67.710,54**	**,00**	**67.710,54**	
Anlægsformål i alt		**,00**	**,00**	**,00**	

Lødderup Elsø Kirkekasse

Regnskabsperiode 01-01-2023 – 31-12-2023

Budget 2023

Saldo pr. 31-03-2023
Afgrænsning Art: 1 - 519999

Formål / art	Saldo	Budget	Afv.	%
Resultatopgørelse	**-67.710,54**	**,00**	**67.710,54**	

Lødderup – Elsø Kirkekasse

Forklaringer til 1. Kvartalsrapport 2023

Formål 22

Konto 223130: Der er købt Danbo stole for 24.000,00 kr.

Formål 40

Konto 223030: Der er købt fliser fra Thisted Fjerritslev Cementfabrik for 5.364,82 kr.

Konto 223050: Der er betalt for et lovpligtigt eftersyn på 17.055,34 kr.

Konto 223130: Der er købt 2 galvaniseret vaseholdere, 6 håndklædeark, Flakes - magnesiumklorid og en dispenser håndklæderulle for 4387,25 kr.

Formål 51

Konto 115020: Præsten indbetaler frivilligt et højt beløb for at undgå at få en efterregning.

Rosanne Hansen

Regnskabsfører

Sogn: 8705 Kirke: Ljørslev	**Inden 14 dage skal der sendes en udskrift af protokollen til provstiudvalget**	Blad nr.: 01

Synsforretning

I henhold til §§ 24 og 26 i Lov om folkekirkens kirkebygninger og kirkegårde, jf. lovbekendtgørelse nr. 1156 af 1. september 2016 om folkekirkens kirkebygninger og kirkegårde er der den 22-05-2023 kl. 19.00 foretaget syn over Ljørslev kirke og kirkegård.

Synet blev foretaget af: [1]) Menighedsrådet, graver, bygningssagkyndig Tømmermester Søren Nygaard, Ørding

A. **Kirkens protokol og eventuelle forsikringsdokumenter samt kirkegårdens protokol og kort** blev fremlagt og efterset.

B. **Ved synet forefandtes:** [2])
I. Ældre mangler [3]) vedr. a) kirkens ydre b) kirkens indre c) kirkegården d) ____

År	Nr.		Grunden til at manglen ikke er afhjulpet	Ny frist
2016	3d	Træværk på Kapel mod øst	Det udfærdiges i juni 2023 pris 50.000 kr.	1/6 2024
2019	3d	Fugerne på Kapel kradses ud og ny fugning	Er ikke højt prioriteret	
2021	3A	Udskiftning af Rem på våbenhus mod vest	Er udført. Murer mangler overstrygning af enkelte række teglsten	1/9 2023
2022	3A	vindue i våbenhus mod øst repareres	Ikke nået endnu	1/6 2024
2022	3A	Vindue i kirkeskib mod nord, under OBS	Er stadig under OBS	
2022	3B	Bekæmpelse af borebiller på Pulpitu, ved skab i våbenhus og på bagsiden af altertavle	er udført	

[1] Her anføres for **selvejende kirker**: "Menighedsrådet ved _____ mødte medlemmer samt som byggekyndig (stilling og navn)", for **ikke-selvejende kirker**: "Ejeren af kirken eller dens midler eller dennes befuldmægtigede (stilling og navn), som byggekyndig (stilling og navn) samt det af menighedsrådet nedsatte udvalg ved _____ mødte medlemmer."
[2] **Tilsyn skal omfatte**: a) kirkens ydre, fortov m.v., b) kirkens indre med alle rum, kirkeloftet, tagværket, tårnet med opgang, klokkerum, klokker og disses lejer m.v., kirkens gulve, varmeanlæg, skorsten, inventar af enhver art, belysningsredskaber, bøger, vasa sacra m.v., c) kirkegården med hegn, porte, låger, gange, gravsteder, affaldspladser, brønd m.v., d) bygninger til brug for kirken eller kirkegården, f.eks. sognegårde, konfirmandstuebygninger, kapelbygninger, mandskabsbygninger, lighus, redskabsrum, nødtørfthus, begravelsesredskaber, brandredskaber m.v. e)behov for tiltag til forebyggelse af indbrud, tyveri, brand, vandskade samt stormskade og lignende forsikringsbegivenheder. f) kirkebygningens og kirkegårdens tilgængelighed for mennesker med handicap og g) miljø- og energihensyn.
[3] Her anføres: Manglens udsættelsesår og nr., manglen selv, grunden til, at den ikke er behørig afhjulpet, samt ny frist for afhjælpningen.

II. Nye mangler [1]) vedr. a) kirkens ydre b) kirkens indre c) kirkegården d) graverhus

Nr.		Anslået til kr.	At afhjælpe inden
2B	Forebyggende bekæmpelse af borebiller i hele loftsrummet, samt rengøring i tårnrummet.	10.000	1/6 2024
2B	Dørstop i våbenhus	1.000	1/6 2024
2A	Ny faskine ved nedløbsrør på østsiden af våbenhuset	15.000	1/6 2024
2B	Lys sencor og stikkontakt under pulpitur	2.000	1/9 2023
2A	Kalkning	15.000	1/10 2023
2C	Nye stolper og nyt gelænder ved trappe mod vest	10.000	1/6 2024
2D	Ny dørbundliste	2.000	1/6 2024

III. Kirkens vedligeholdelsesstand: [2]) Meget god

IV. Kirkegårdens vedligeholdelsesstand: [2]) Meget god

Udsættelser af rent kunstnerisk art vedrørende kirkebygningen og dens tilbehør udover disses håndsværksmæssige vedligeholdelse bør som regel kun ske ved de i henhold til lovbekendtgørelsens § 26 foretagne syn.

[2] Her anføres en efter omstændighederne kortere eller udførligere udtalelse om den vedligeholdelsesstand, hvori kirken, kirkegården m.v. i øvrigt (bortset fra de nævnte mangler) forefandtes (f.eks. I øvrigt fandtes kirken m.v. gennemgående i synsforsvarlig stand, i vel vedligeholdt stand, i ret god vedligeholdt stand eller lign.).

C. Bemærkninger til protokollen: [1])

Synsforretningen sluttet den: 22-05 2023 kl. 20.00

_____

Formand

Enhver af parterne har ret til at få tilført deres bemærkninger til protokollen. Er ingen bemærkninger begæret tilført, betragtes parterne som enige i synsforretningen.

Anm.: a) *Syn,* afholdes hvert år inden 1. oktober. Det *ledes* ved selvejende kirker af menighedsrådets formand, ved ikke selvejende kirker af ejeren af kirken eller dens midler eller dennes befuldmægtigede, *indføres* i kirkens protokol samt ved ikke-selvejende kirker tillige i menighedsrådets forhandlingsprotokol, og *underskrives* ved selvejende kirker af menighedsrådets formand, ved ikke-selvejende kirker af ejeren af kirken eller dens midler eller af dennes befuldmægtigede samt af menighedsrådets repræsentanter.

b) ***Udskriften*** af forretningen indsendes af menighedsrådets formand, ved ikke-selvejende kirker af kirkens ejer, ***snarest muligt og inden 14 dage*** efter synets afholdelse til provstiudvalget.

c) Om *afhjælpning af mangler,* hvor der ved synet eller af provstiudvalget er sat en kortere frist end næste års syn, skal ***indberetning*** indsendes til provstiudvalget, når afhjælpningen er sket, og senest ved fristens udløb.

Sogn: Outrup Kirke:	**Inden 14 dage skal der sendes en udskrift af protokollen til provstiudvalget**	Blad nr.: 160

Synsforretning

I henhold til §§ 24 og 26 i Lov om folkekirkens kirkebygninger og kirkegårde, jf. lovbekendtgørelse nr. 1156 af 1. september 2016 om folkekirkens kirkebygninger og kirkegårde er der den 27. april 2023 foretaget syn over Outrup kirke og kirkegård.

Synet blev foretaget af: [1]) graver Ejvind krogh, kirkeværge Hanne Ringgaard, bygningskyndig Knud erik Jepsen, formand Anders Holmgaard, Leo Sørensen, Erik Bach, Peter Noer, sekretær Bodil Pedersen

A. **Kirkens protokol og eventuelle forsikringsdokumenter samt kirkegårdens protokol og kort** blev fremlagt og efterset.

B. **Ved synet forefandtes:** [2])
I. Ældre mangler [3]) vedr. a) kirkens ydre b) kirkens indre c) kirkegården d) ____

År	Nr.		Grunden til at manglen ikke er afhjulpet	Ny frist
2017	2A	Tårn-projekt for udvendig reparation og kalkning, samt rep. af jernankre	Afventet rapport fra Nationalmuuseet	
2021	4B	Fugt på gulv i tårnrum holdes under observation. Der er forsøgt afrensning. der luftes godt ud. Men det har ikke hjulpet. Forslag fra bygningskyndig murer: Der lægges fugtspærre i form af leca under stengulvet.	Vi afventer næste provstesyn.	
2021	5B	Revner i kor (Nord + syd side) holdes under observation.		
2022	1B	Forlængere på vinduesoplukning	godkendelse i Stiftet	2023

[1] Her anføres for **selvejende kirker**: "Menighedsrådet ved _____ mødte medlemmer samt som byggekyndig (stilling og navn)", for **ikke-selvejende kirker**: "Ejeren af kirken eller dens midler eller dennes befuldmægtigede (stilling og navn), som byggekyndig (stilling og navn) samt det af menighedsrådet nedsatte udvalg ved _____ mødte medlemmer."

[2] **Tilsyn skal omfatte**: a) kirkens ydre, fortov m.v., b) kirkens indre med alle rum, kirkeloftet, tagværket, tårnet med opgang, klokkerum, klokker og disses lejer m.v., kirkens gulve, varmeanlæg, skorsten, inventar af enhver art, belysningsredskaber, bøger, vasa sacra m.v., c) kirkegården med hegn, porte, låger, gange, gravsteder, affaldspladser, brønd m.v., d) bygninger til brug for kirken eller kirkegården, f.eks. sognegårde, konfirmandstuebygninger, kapelbygninger, mandskabsbygninger, lighus, redskabsrum, nødtørfthus, begravelsesredskaber, brandredskaber m.v. e)behov for tiltag til forebyggelse af indbrud, tyveri, brand, vandskade samt stormskade og lignende forsikringsbegivenheder. f) kirkebygningens og kirkegårdens tilgængelighed for mennesker med handicap og g) miljø- og energihensyn.

[3] Her anføres: Manglens udsættelsesår og nr., manglen selv, grunden til, at den ikke er behørig afhjulpet, samt ny frist for afhjælpningen.

II. Nye mangler [1]) vedr. a) kirkens ydre b) kirkens indre c) kirkegården d) ____

Nr.		Anslået til kr.	At afhjælpe inden
	Ingen		

III. Kirkens vedligeholdelsesstand: [2]) God

IV. Kirkegårdens vedligeholdelsesstand: [2]) God

[1] Udsættelser af rent kunstnerisk art vedrørende kirkebygningen og dens tilbehør udover disses håndsværksmæssige vedligeholdelse bør som regel kun ske ved de i henhold til lovbekendtgørelsens § 26 foretagne syn.
[2] Her anføres en efter omstændighederne kortere eller udførligere udtalelse om den vedligeholdelsesstand, hvori kirken, kirkegården m.v. i øvrigt (bortset fra de nævnte mangler) forefandtes (f.eks. I øvrigt fandtes kirken m.v. gennemgående i synsforsvarlig stand, i vel vedligeholdt stand, i ret god vedligeholdt stand eller lign.).

C. Bemærkninger til protokollen: [1])

Synsforretningen sluttet den: 27. april 2023 kl. 10.00

Anders Hahnegaard

Formand

[1] Enhver af parterne har ret til at få tilført deres bemærkninger til protokollen. Er ingen bemærkninger begæret tilført, betragtes parterne som enige i synsforretningen.

Anm.: a) *Syn,* afholdes hvert år inden 1. oktober. Det *ledes* ved selvejende kirker af menighedsrådets formand, ved ikke selvejende kirker af ejeren af kirken eller dens midler eller dennes befuldmægtigede, *indføres* i kirkens protokol samt ved ikke-selvejende kirker tillige i menighedsrådets forhandlingsprotokol, og *underskrives* ved selvejende kirker af menighedsrådets formand, ved ikke-selvejende kirker af ejeren af kirken eller dens midler eller af dennes befuldmægtigede samt af menighedsrådets repræsentanter.

b) ***Udskriften*** af forretningen indsendes af menighedsrådets formand, ved ikke-selvejende kirker af kirkens ejer, ***snarest muligt og inden 14 dage*** efter synets afholdelse til provstiudvalget.

c) Om *afhjælpning af mangler,* hvor der ved synet eller af provstiudvalget er sat en kortere frist end næste års syn, skal ***indberetning*** indsendes til provstiudvalget, når afhjælpningen er sket, og senest ved fristens udløb.

Sogn: Dragstrup Kirke:	**Inden 14 dage skal der sendes en udskrift af protokollen til provstiudvalget**	Blad nr.:

Synsforretning

I henhold til §§ 24 og 26 i Lov om folkekirkens kirkebygninger og kirkegårde, jf. lovbekendtgørelse nr. 1156 af 1. september 2016 om folkekirkens kirkebygninger og kirkegårde er der den 27. april 2023 foretaget syn over Dragstrup kirke og kirkegård.

Synet blev foretaget af: [1]) Graver Anne Dorthe Riis, bygningskyndig Knud Erik Jepsen, formand Anders Holmgaard, kirkeværge Niels Bech, Erik Bech, Leo Sørensen, Henrik Jørgensen,Bodil Pedersen

A. **Kirkens protokol og eventuelle forsikringsdokumenter samt kirkegårdens protokol og kort** blev fremlagt og efterset.

B. **Ved synet forefandtes:** [2])
I. Ældre mangler [3]) vedr. a) kirkens ydre b) kirkens indre c) kirkegården d) _____

År	Nr.		Grunden til at manglen ikke er afhjulpet	Ny frist

[1] Her anføres for **selvejende kirker**: "Menighedsrådet ved _____ mødte medlemmer samt som byggekyndig (stilling og navn)", for **ikke-selvejende kirker**: "Ejeren af kirken eller dens midler eller dennes befuldmægtigede (stilling og navn), som byggekyndig (stilling og navn) samt det af menighedsrådet nedsatte udvalg ved _____ mødte medlemmer."

[2] **Tilsyn skal omfatte**: a) kirkens ydre, fortov m.v., b) kirkens indre med alle rum, kirkeloftet, tagværket, tårnet med opgang, klokkerum, klokker og disses lejer m.v., kirkens gulve, varmeanlæg, skorsten, inventar af enhver art, belysningsredskaber, bøger, vasa sacra m.v., c) kirkegården med hegn, porte, låger, gange, gravsteder, affaldspladser, brønd m.v., d) bygninger til brug for kirken eller kirkegården, f.eks. sognegårde, konfirmandstuebygninger, kapelbygninger, mandskabsbygninger, lighus, redskabsrum, nødtørfthus, begravelsesredskaber, brandredskaber m.v. e)behov for tiltag til forebyggelse af indbrud, tyveri, brand, vandskade samt stormskade og lignende forsikringsbegivenheder. f) kirkebygningens og kirkegårdens tilgængelighed for mennesker med handicap og g) miljø- og energihensyn.

[3] Her anføres: Manglens udsættelsesår og nr., manglen selv, grunden til, at den ikke er behørig afhjulpet, samt ny frist for afhjælpningen.

II. Nye mangler [1]) vedr. a) kirkens ydre b) kirkens indre c) kirkegården d) ____			
Nr.		Anslået til kr.	At afhjælpe inden
1 c	Dør til toilet i kapelbygning udskiftes	15.000	2024
2 c	Klokkestabel. Der er problemer med den behandling den nye klokkestabel har fået. Vi vil forespørge hos et par lokalemalermestre med erfaring, om deres meningl	om igen arbejde	2023

III. Kirkens vedligeholdelsesstand: [2]) Meget god

IV. Kirkegårdens vedligeholdelsesstand: [2]) Meget god

[1] Udsættelser af rent kunstnerisk art vedrørende kirkebygningen og dens tilbehør udover disses håndsværksmæssige vedligeholdelse bør som regel kun ske ved de i henhold til lovbekendtgørelsens § 26 foretagne syn.
[2] Her anføres en efter omstændighederne kortere eller udførligere udtalelse om den vedligeholdelsesstand, hvori kirken, kirkegården m.v. i øvrigt (bortset fra de nævnte mangler) forefandtes (f.eks. I øvrigt fandtes kirken m.v. gennemgående i synsforsvarlig stand, i vel vedligeholdt stand, i ret god vedligeholdt stand eller lign.).

C. Bemærkninger til protokollen: [1])

Synsforretningen sluttet den: 27. april 2023 kl. 15.00

Anders Hahnjeard

Formand

[1] Enhver af parterne har ret til at få tilført deres bemærkninger til protokollen. Er ingen bemærkninger begæret tilført, betragtes parterne som enige i synsforretningen.

Anm.: a) *Syn,* afholdes hvert år inden 1. oktober. Det *ledes* ved selvejende kirker af menighedsrådets formand, ved ikke selvejende kirker af ejeren af kirken eller dens midler eller dennes befuldmægtigede, *indføres* i kirkens protokol samt ved ikke-selvejende kirker tillige i menighedsrådets forhandlingsprotokol, og *underskrives* ved selvejende kirker af menighedsrådets formand, ved ikke-selvejende kirker af ejeren af kirken eller dens midler eller af dennes befuldmægtigede samt af menighedsrådets repræsentanter.

b) ***Udskriften*** af forretningen indsendes af menighedsrådets formand, ved ikke-selvejende kirker af kirkens ejer, ***snarest muligt og inden 14 dage*** efter synets afholdelse til provstiudvalget.

c) Om *afhjælpning af mangler,* hvor der ved synet eller af provstiudvalget er sat en kortere frist end næste års syn, skal ***indberetning*** indsendes til provstiudvalget, når afhjælpningen er sket, og senest ved fristens udløb.

Sogn: Mollerup Kirke:	**Inden 14 dage skal der sendes en udskrift af protokollen til provstiudvalget**	Blad nr.: 53

Synsforretning

I henhold til §§ 24 og 26 i Lov om folkekirkens kirkebygninger og kirkegårde, jf. lovbekendtgørelse nr. 1156 af 1. september 2016 om folkekirkens kirkebygninger og kirkegårde er der den 27. april 2023 foretaget syn over Mollerup kirke og kirkegård.

Synet blev foretaget af: [1]) graver Ejvind Krogh, kiekeværge Marie Bach, formand Anders Holmgaard, sognepræst Peter Noer, bygningskyndig Knud Erik Jepsen, Hanne Ringgaard, Leo Sørensen, Erik Bech, Niels Bech, sekretær Bodil Pedersen

A. **Kirkens protokol og eventuelle forsikringsdokumenter samt kirkegårdens protokol og kort** blev fremlagt og efterset.

B. **Ved synet forefandtes:** [2])
I. Ældre mangler [3]) vedr. a) kirkens ydre b) kirkens indre c) kirkegården d) ____

År	Nr.		Grunden til at manglen ikke er afhjulpet	Ny frist
2017	5B	Prædikestol efterses af konservator	Afventer besked fra Nationalmuseet	2023
2021	7A	Kabelbakke på klokkestabel lukkes og males	Manglende tid	2023

[1] Her anføres for **selvejende kirker**: "Menighedsrådet ved _____ mødte medlemmer samt som byggekyndig (stilling og navn)", for **ikke-selvejende kirker**: "Ejeren af kirken eller dens midler eller dennes befuldmægtigede (stilling og navn), som byggekyndig (stilling og navn) samt det af menighedsrådet nedsatte udvalg ved _____ mødte medlemmer."
[2] **Tilsyn skal omfatte**: a) kirkens ydre, fortov m.v., b) kirkens indre med alle rum, kirkeloftet, tagværket, tårnet med opgang, klokkerum, klokker og disses lejer m.v., kirkens gulve, varmeanlæg, skorsten, inventar af enhver art, belysningsredskaber, bøger, vasa sacra m.v., c) kirkegården med hegn, porte, låger, gange, gravsteder, affaldspladser, brønd m.v., d) bygninger til brug for kirken eller kirkegården, f.eks. sognegårde, konfirmandstuebygninger, kapelbygninger, mandskabsbygninger, lighus, redskabsrum, nødtørfthus, begravelsesredskaber, brandredskaber m.v. e)behov for tiltag til forebyggelse af indbrud, tyveri, brand, vandskade samt stormskade og lignende forsikringsbegivenheder. f) kirkebygningens og kirkegårdens tilgængelighed for mennesker med handicap og g) miljø- og energihensyn.
[3] Her anføres: Manglens udsættelsesår og nr., manglen selv, grunden til, at den ikke er behørig afhjulpet, samt ny frist for afhjælpningen.

II. Nye mangler [1]) vedr. a) kirkens ydre b) kirkens indre c) kirkegården d) ____			
Nr.		Anslået til kr.	At afhjælpe inden
1A	Østgavl graverhus kalkes	10.000	2023
2A	Kirken kalkes	35.000	2023

III. Kirkens vedligeholdelsesstand: [2]) Meget god

IV. Kirkegårdens vedligeholdelsesstand: [2]) Meget god

[1] Udsættelser af rent kunstnerisk art vedrørende kirkebygningen og dens tilbehør udover disses håndsværksmæssige vedligeholdelse bør som regel kun ske ved de i henhold til lovbekendtgørelsens § 26 foretagne syn.
[2] Her anføres en efter omstændighederne kortere eller udførligere udtalelse om den vedligeholdelsesstand, hvori kirken, kirkegården m.v. i øvrigt (bortset fra de nævnte mangler) forefandtes (f.eks. I øvrigt fandtes kirken m.v. gennemgående i synsforsvarlig stand, i vel vedligeholdt stand, i ret god vedligeholdt stand eller lign.).

C. Bemærkninger til protokollen: [1])

Synsforretningen sluttet den: 27. april 2023 kl. 11.00

Anders Hahngaard

Formand

[1] Enhver af parterne har ret til at få tilført deres bemærkninger til protokollen. Er ingen bemærkninger begæret tilført, betragtes parterne som enige i synsforretningen.

Anm.: a) *Syn,* afholdes hvert år inden 1. oktober. Det *ledes* ved selvejende kirker af menighedsrådets formand, ved ikke selvejende kirker af ejeren af kirken eller dens midler eller dennes befuldmægtigede, *indføres* i kirkens protokol samt ved ikke-selvejende kirker tillige i menighedsrådets forhandlingsprotokol, og *underskrives* ved selvejende kirker af menighedsrådets formand, ved ikke-selvejende kirker af ejeren af kirken eller dens midler eller af dennes befuldmægtigede samt af menighedsrådets repræsentanter.

b) ***Udskriften*** af forretningen indsendes af menighedsrådets formand, ved ikke-selvejende kirker af kirkens ejer, ***snarest muligt og inden 14 dage*** efter synets afholdelse til provstiudvalget.

c) Om *afhjælpning af mangler,* hvor der ved synet eller af provstiudvalget er sat en kortere frist end næste års syn, skal ***indberetning*** indsendes til provstiudvalget, når afhjælpningen er sket, og senest ved fristens udløb.

Sogn: Frøslev Kirke:	**Inden 14 dage skal der sendes en udskrift af protokollen til provstiudvalget**	Blad nr.: 55

Synsforretning

I henhold til §§ 24 og 26 i Lov om folkekirkens kirkebygninger og kirkegårde, jf. lovbekendtgørelse nr. 1156 af 1. september 2016 om folkekirkens kirkebygninger og kirkegårde er der den 27. april 2023 foretaget syn over Frøslev kirke og kirkegård.

Synet blev foretaget af: [1]) graver Ejvind Krogh, bygningskyndig Knud Erik Jepsen, kirkeværge Erik Bech, formand Anders Holmgaard, Niels Bech, Hanne Ringgaard, Marie Bach, Leo Sørensen,sekretær Bodil Pedersen

A. **Kirkens protokol og eventuelle forsikringsdokumenter samt kirkegårdens protokol og kort** blev fremlagt og efterset.

B. **Ved synet forefandtes:** [2])
I. Ældre mangler [3]) vedr. a) kirkens ydre b) kirkens indre c) kirkegården d) _____

År	Nr.		Grunden til at manglen ikke er afhjulpet	Ny frist
2022	1A	Der monteres forlængere på vinduesoplukker ved 1 vindue i hver side	godkendelse i Stiftet	2023

[1] Her anføres for **selvejende kirker**: "Menighedsrådet ved _____ mødte medlemmer samt som byggekyndig (stilling og navn)", for **ikke-selvejende kirker**: "Ejeren af kirken eller dens midler eller dennes befuldmægtigede (stilling og navn), som byggekyndig (stilling og navn) samt det af menighedsrådet nedsatte udvalg ved _____ mødte medlemmer."

[2] **Tilsyn skal omfatte**: a) kirkens ydre, fortov m.v., b) kirkens indre med alle rum, kirkeloftet, tagværket, tårnet med opgang, klokkerum, klokker og disses lejer m.v., kirkens gulve, varmeanlæg, skorsten, inventar af enhver art, belysningsredskaber, bøger, vasa sacra m.v., c) kirkegården med hegn, porte, låger, gange, gravsteder, affaldspladser, brønd m.v., d) bygninger til brug for kirken eller kirkegården, f.eks. sognegårde, konfirmandstuebygninger, kapelbygninger, mandskabsbygninger, lighus, redskabsrum, nødtørfthus, begravelsesredskaber, brandredskaber m.v. e)behov for tiltag til forebyggelse af indbrud, tyveri, brand, vandskade samt stormskade og lignende forsikringsbegivenheder. f) kirkebygningens og kirkegårdens tilgængelighed for mennesker med handicap og g) miljø- og energihensyn.

[3] Her anføres: Manglens udsættelsesår og nr., manglen selv, grunden til, at den ikke er behørig afhjulpet, samt ny frist for afhjælpningen.

II. Nye mangler [1]) vedr. a) kirkens ydre b) kirkens indre c) kirkegården d) ____			
Nr.		Anslået til kr.	At afhjælpe inden
2A	Kirken kalkes	75000	2023
3B	Bænkehynde repareres (hvis muligt)	2500	2023

III. Kirkens vedligeholdelsesstand: [2]) Meget god

IV. Kirkegårdens vedligeholdelsesstand: [2]) Meget god

[1] Udsættelser af rent kunstnerisk art vedrørende kirkebygningen og dens tilbehør udover disses håndsværksmæssige vedligeholdelse bør som regel kun ske ved de i henhold til lovbekendtgørelsens § 26 foretagne syn.
[2] Her anføres en efter omstændighederne kortere eller udførligere udtalelse om den vedligeholdelsesstand, hvori kirken, kirkegården m.v. i øvrigt (bortset fra de nævnte mangler) forefandtes (f.eks. I øvrigt fandtes kirken m.v. gennemgående i synsforsvarlig stand, i vel vedligeholdt stand, i ret god vedligeholdt stand eller lign.).

C. Bemærkninger til protokollen: [1])

Synsforretningen sluttet den: 27. april 2023 kl. 12.00

Anders Halmgaard

Formand

[1] Enhver af parterne har ret til at få tilført deres bemærkninger til protokollen. Er ingen bemærkninger begæret tilført, betragtes parterne som enige i synsforretningen.

Anm.: a) *Syn,* afholdes hvert år inden 1. oktober. Det *ledes* ved selvejende kirker af menighedsrådets formand, ved ikke selvejende kirker af ejeren af kirken eller dens midler eller dennes befuldmægtigede, *indføres* i kirkens protokol samt ved ikke-selvejende kirker tillige i menighedsrådets forhandlingsprotokol, og *underskrives* ved selvejende kirker af menighedsrådets formand, ved ikke-selvejende kirker af ejeren af kirken eller dens midler eller af dennes befuldmægtigede samt af menighedsrådets repræsentanter.

b) ***Udskriften*** af forretningen indsendes af menighedsrådets formand, ved ikke-selvejende kirker af kirkens ejer, ***snarest muligt og inden 14 dage*** efter synets afholdelse til provstiudvalget.

c) Om *afhjælpning af mangler,* hvor der ved synet eller af provstiudvalget er sat en kortere frist end næste års syn, skal ***indberetning*** indsendes til provstiudvalget, når afhjælpningen er sket, og senest ved fristens udløb.

Sogn: Frøslev	Udskrift indsendes inden 14 dage til provstiudvalget	Blad nr.: 148

Dato:	afholdtes syn/provstesyn over PRÆSTEGÅRDEN / PRÆSTEBOLIGEN / FORPAGTERGÅRDEN
Beliggende: Elsøvej 250, Frøslev, 7900 Nykøbing Mors	

Synet foretoges af: 1) Formand Anders Holmgaard og kirkeværge Erik Bech

Præsten 2) Peter Noer var til stede.

Protokol og inventarfortegnelse blev fremlagt og fundet i orden

Ved synet forefandtes:

A. Mangler, hvis afhjælpning påhviler menighedsrådet:

I. Ældre mangler:

År	Nr.		Grund til at manglen ikke er afhjulpet	Ny frist
2020	2A	Gulv i stue ved havedør holdes under observation		
2020	5A	Garage males indvendig, vægge, gulv og loft	prioritering	2023
2022	8 A	Lys på garage skiftes	prioritering	2023

II. Nye mangler:

Nr.		Anslået til kr.	Afhjælpes inden
9 A	Birketræ ved kontor fældes	2500	2023

1) Menighedsrådet / menighedsrådene med angivelse af antal mødte medlemmer.
2) Var til stede / var repræsenteret ved:

B: Mangler, hvis afhjælpning påhviler præst / forpagter / lejer, i henhold til Kirkeministeriets cirkulære af 26. juni 2012, nr. 55 om tjenestebolig for folkekirkens præster:

I. Ældre mangler:

År	Nr.		Grund til at manglen ikke er afhjulpet	Ny frist

II. Nye mangler:

Nr.		Anslået til kr.	Afhjælpes inden

C. Bemærkninger til protokollen:

Synsforretningen sluttet den: 27. april 2023 kl. 13.50	Formand Anders Holmgaard
Fremsendes til provstiudvalget for Morsø Provsti	
Dato:	Formand

Provstiudvalgets bemærkninger:

Ar 2023

Sogn: Vester Assels Sogn	**En udskrift af synet indsendes inden 14 dage efter synet til provstiudvalget i 2 eksemplarer**	Blad nr.:

Synsforretning

I henhold til §§ 24 og 26 i Lov om folkekirkens kirkebygninger og kirkegårde, jf. Lovbekendtgørelse nr. 329 af 29. marts 2014 om folkekirkens kirkebygninger og kirkegårde er der den 31/5 2023 foretagne syn over kirke og kirkegård.

Synet blev foretaget af: [1]) Tinne Jensen Øst, Fmd. Gunnl. O. Møller, Rose Marie M. Jens., Poul Ringgaard, Egon Møller, Grete Inge Dam Svennigsen

A. **Kirkens protokol og eventuelle forsikringsdokumenter samt kirkegårdens protokol og kort** blev fremlagt og efterset.

B. **Ved synet forefandtes:** [2])
I. Ældre mangler [3]) vedr. a) kirkens ydre b) kirkens indre c) kirkegården d) ____

År	Nr.		Grunden til at manglen ikke er afhjulpet	Ny frist
2020	4B	Mindre lejr. + understrygning i tårn	ikke presseret	2023
2020	4C	murfuge ved sydlåge reparereres	" "	2023
2022	3A	udhæng med syd + nordmalen		2023
2023	1A	Fuge mellem sten ved kirkedør forsyn		2023
2023	B1	Blytaget hvor huller, utæt	Presserede	2023
2023	B2	Understrygning i tårnet nyerdel		2023

[1] Her anføres for **selvejende kirker**: "Menighedsrådet ved _____ mødte medlemmer samt som byggekyndig (stilling og navn)", for **ikke-selvejende kirker**: "Ejeren af kirken eller dens midler eller dennes befuldmægtigede (stilling og navn), som byggekyndig (stilling og navn) samt det af menighedsrådet nedsatte udvalg ved _____ mødte medlemmer."

[2] **Tilsyn skal omfatte**: a) kirkens ydre, fortov m.v., b) kirkens indre med alle rum, kirkeloftet, tagværket, tårnet med opgang, klokkerum, klokker og disses lejer m.v., kirkens gulve, varmeanlæg, skorsten, inventar af enhver art, belysningsredskaber, bøger, vasa sacra m.v., c) kirkegården med hegn, porte, låger, gange, gravsteder, affaldspladser, brønd m.v., d) bygninger til brug for kirken eller kirkegården, f.eks. sognegårde, konfirmandstuebygninger, kapelbygninger, mandskabsbygninger, lighus, redskabsrum, nødtørfthus, begravelsesredskaber, brandredskaber m.v. e)behov for tiltag til forebyggelse af indbrud, tyveri, brand, vandskade samt stormskade og lignende forsikringsbegivenheder. f) kirkebygningens og kirkegårdens tilgængelighed for mennesker med handicap og g) miljø- og energihensyn.

[3] Her anføres: Manglens udsættelsesår og nr., manglen selv, grunden til, at den ikke er behørig afhjulpet, samt ny frist for afhjælpningen.

II. Nye mangler [1]) vedr. a) kirkens ydre b) kirkens indre c) kirkegården d) ____

Nr.		Anslået til kr.	At afhjælpe inden

III. Kirkens vedligeholdelsesstand: [2]) God

IV. Kirkegårdens vedligeholdelsesstand: [2]) God

[1] Udsættelser af rent kunstnerisk art vedrørende kirkebygningen og dens tilbehør udover disses håndsværksmæssige vedligeholdelse bør som regel kun ske ved de i henhold til bekendtgørelsens § 26 foretagne syn.

[2] Her anføres en efter omstændighederne kortere eller udførligere udtalelse om den vedligeholdelsesstand, hvori kirken, kirkegården m.v. i øvrigt (bortset fra de nævnte mangler) forefandtes (f.eks. I øvrigt fandtes kirken m.v. gennemgående i synsforsvarlig stand, i vel vedligeholdt stand, i ret god vedligeholdt stand eller lign.).

C. Bemærkninger til protokollen: [1])

Synsforretningen sluttet den: 31. maj 2023

Formand

[1] Enhver af parterne har ret til at få tilført deres bemærkninger til protokollen. Er ingen bemærkninger begæret tilført, betragtes parterne som enige i synsforretningen.

Anm.: a) *Syn,* afholdes hvert år inden 1. oktober. Det *ledes* ved selvejende kirker af menighedsrådets formand, ved ikke selvejende kirker af ejeren af kirken eller dens midler eller dennes befuldmægtigede, *indføres* i kirkens protokol samt ved ikke-selvejende kirker tillige i menighedsrådets forhandlingsprotokol, og *underskrives* ved selvejende kirker af menighedsrådets formand, ved ikke-selvejende kirker af ejeren af kirken eller dens midler eller af dennes befuldmægtigede samt af menighedsrådets repræsentanter.

b) ***Udskriften*** af forretningen indsendes af menighedsrådets formand, ved ikke-selvejende kirker af kirkens ejer, ***snarest muligt og inden 14 dage*** efter synets afholdelse til provstiudvalget i ***2 eksemplarer,*** af hvilke det ene tilbagesendes med provstiudvalgets afgørelse.

c) Om *afhjælpning af mangler,* hvor der ved synet eller af provstiudvalget er sat en kortere frist end næste års syn, skal ***indberetning*** indsendes til provstiudvalget, når afhjælpningen er sket, og senest ved fristens udløb.

Provstiudvalgets afgørelse:

Sogn: Erslev	**En udskrift af synet indsendes inden 14 dage efter synet til provstiudvalget i 2 eksemplarer**	Blad nr.:

Synsforretning

I henhold til §§ 24 og 26 i Lov om folkekirkens kirkebygninger og kirkegårde, jf. lovbekendtgørelse nr. 1156 af 1. september 2016 om folkekirkens kirkebygninger og kirkegårde er der den 12. juni 2023 foretaget syn over Erslev kirke og kirkegård.

Synet blev foretaget af: [1]) Menighedsrådet ved tre valgte og sognepræsten, byggekyndig Erik A. Larsen. Graveren var til stede.

A. **Kirkens protokol og eventuelle forsikringsdokumenter samt kirkegårdens protokol og kort** blev fremlagt og efterset.

B. **Ved synet forefandtes:** [2])
I. Ældre mangler [3]) vedr. a) kirkens ydre b) kirkens indre c) kirkegården d) ____

År	Nr.		Grunden til at manglen ikke er afhjulpet	Ny frist
2020	5 A	Skævheder på nordvæg - observation		
	1 B	Murstavle bagside - observation		
	2 B	Revner over korbue - observation		
	3 C	Revner i murværk - observation		
2021	1	Øige gennemgås omfattende for		
		udskredne sten og sammenfald,		
		hvor rødder af tidligere træer		
		rådner	- økonomi -	2024
2022	1	Udskiftning af fug i nederste af		
		kirkens ydermur hele vejen rundt	- økonomi -	2023

[1] Her anføres for **selvejende kirker**: "Menighedsrådet ved _____ mødte medlemmer samt som byggekyndig (stilling og navn)", for **ikke-selvejende kirker**: "Ejeren af kirken eller dens midler eller dennes befuldmægtigede (stilling og navn), som byggekyndig (stilling og navn) samt det af menighedsrådet nedsatte udvalg ved _____ mødte medlemmer."

[2] **Tilsyn skal omfatte**: a) kirkens ydre, fortov m.v., b) kirkens indre med alle rum, kirkeloftet, tagværket, tårnet med opgang, klokkerum, klokker og disses lejer m.v., kirkens gulve, varmeanlæg, skorsten, inventar af enhver art, belysningsredskaber, bøger, vasa sacra m.v., c) kirkegården med hegn, porte, låger, gange, gravsteder, affaldspladser, brønd m.v., d) bygninger til brug for kirken eller kirkegården, f.eks. sognegårde, konfirmandstuebygninger, kapelbygninger, mandskabsbygninger, lighus, redskabsrum, nødtørfthus, begravelsesredskaber, brandredskaber m.v. e)behov for tiltag til forebyggelse af indbrud, tyveri, brand, vandskade samt stormskade og lignende forsikringsbegivenheder. f) kirkebygningens og kirkegårdens tilgængelighed for mennesker med handicap og g) miljø- og energihensyn.

[3] Her anføres: Manglens udsættelsesår og nr., manglen selv, grunden til, at den ikke er behørig afhjulpet, samt ny frist for afhjælpningen.

II. Nye mangler [1]) vedr. a) kirkens ydre b) kirkens indre c) kirkegården d) ____

Nr.		Anslået til kr.	At afhjælpe inden
	Ingen		

III. Kirkens vedligeholdelsesstand: [2])

IV. Kirkegårdens vedligeholdelsesstand: [2]) } Meget god

[1] Udsættelser af rent kunstnerisk art vedrørende kirkebygningen og dens tilbehør udover disses håndsværksmæssige vedligeholdelse bør som regel kun ske ved de i henhold til lovbekendtgørelsens § 26 foretagne syn.

[2] Her anføres en efter omstændighederne kortere eller udførligere udtalelse om den vedligeholdelsesstand, hvori kirken, kirkegården m.v. i øvrigt (bortset fra de nævnte mangler) forefandtes (f.eks. I øvrigt fandtes kirken m.v. gennemgående i synsforsvarlig stand, i vel vedligeholdt stand, i ret god vedligeholdt stand eller lign.).

C. Bemærkninger til protokollen: [1])

Synsforretningen sluttet den: Syn underskrifter

For udskrift: Pelle Østerby-Jørgensen

~~Formand~~

[1] Enhver af parterne har ret til at få tilført deres bemærkninger til protokollen. Er ingen bemærkninger begæret tilført, betragtes parterne som enige i synsforretningen.

Anm.: a) *Syn,* afholdes hvert år inden 1. oktober. Det *ledes* ved selvejende kirker af menighedsrådets formand, ved ikke selvejende kirker af ejeren af kirken eller dens midler eller dennes befuldmægtigede, *indføres* i kirkens protokol samt ved ikke-selvejende kirker tillige i menighedsrådets forhandlingsprotokol, og *underskrives* ved selvejende kirker af menighedsrådets formand, ved ikke-selvejende kirker af ejeren af kirken eller dens midler eller af dennes befuldmægtigede samt af menighedsrådets repræsentanter.

b) ***Udskriften*** af forretningen indsendes af menighedsrådets formand, ved ikke-selvejende kirker af kirkens ejer, ***snarest muligt og inden 14 dage*** efter synets afholdelse til provstiudvalget i ***2 eksemplarer,*** af hvilke det ene tilbagesendes med provstiudvalgets afgørelse.

c) Om *afhjælpning af mangler,* hvor der ved synet eller af provstiudvalget er sat en kortere frist end næste års syn, skal ***indberetning*** indsendes til provstiudvalget, når afhjælpningen er sket, og senest ved fristens udløb.

Provstiudvalgets afgørelse:

Sogn: Galtrup	**En udskrift af synet indsendes inden 14 dage efter synet til provstiudvalget i 2 eksemplarer**	Blad nr.:

Synsforretning

I henhold til §§ 24 og 26 i Lov om folkekirkens kirkebygninger og kirkegårde, jf. lovbekendtgørelse nr. 1156 af 1. september 2016 om folkekirkens kirkebygninger og kirkegårde er der den 6. juni 2023 foretaget syn over Galtrup kirke og kirkegård.

Synet blev foretaget af: [1]) Menighedsrådet ved fem valgte og sognepræsten. Bygningskyndig Stage Nygaard.

A. **Kirkens protokol og eventuelle forsikringsdokumenter samt kirkegårdens protokol og kort** blev fremlagt og efterset.

B. **Ved synet forefandtes:** [2])
I. Ældre mangler [3]) vedr. a) kirkens ydre b) kirkens indre c) kirkegården d) ____

År	Nr.		Grunden til at manglen ikke er afhjulpet	Ny frist
2020	1 B	Revne bag prædikestol - observation	Ingen ændring	
	2 B	Revner i kor, østgavl - observation		

[1] Her anføres for **selvejende kirker**: "Menighedsrådet ved _____ mødte medlemmer samt som byggekyndig (stilling og navn)", for **ikke-selvejende kirker**: "Ejeren af kirken eller dens midler eller dennes befuldmægtigede (stilling og navn), som byggekyndig (stilling og navn) samt det af menighedsrådet nedsatte udvalg ved _____ mødte medlemmer."

[2] **Tilsyn skal omfatte**: a) kirkens ydre, fortov m.v., b) kirkens indre med alle rum, kirkeloftet, tagværket, tårnet med opgang, klokkerum, klokker og disses lejer m.v., kirkens gulve, varmeanlæg, skorsten, inventar af enhver art, belysningsredskaber, bøger, vasa sacra m.v., c) kirkegården med hegn, porte, låger, gange, gravsteder, affaldspladser, brønd m.v., d) bygninger til brug for kirken eller kirkegården, f.eks. sognegårde, konfirmandstuebygninger, kapelbygninger, mandskabsbygninger, lighus, redskabsrum, nødtørfthus, begravelsesredskaber, brandredskaber m.v. e)behov for tiltag til forebyggelse af indbrud, tyveri, brand, vandskade samt stormskade og lignende forsikringsbegivenheder. f) kirkebygningens og kirkegårdens tilgængelighed for mennesker med handicap og g) miljø- og energihensyn.

[3] Her anføres: Manglens udsættelsesår og nr., manglen selv, grunden til, at den ikke er behørig afhjulpet, samt ny frist for afhjælpningen.

II. Nye mangler [1]) vedr. a) kirkens ydre b) kirkens indre c) kirkegården d) ____

Nr.		Anslået til kr.	At afhjælpe inden
	Ingen		

III. Kirkens vedligeholdelsesstand: [2]) God

IV. Kirkegårdens vedligeholdelsesstand: [2]) Kader kan tilbage at bruge

[1] Udsættelser af rent kunstnerisk art vedrørende kirkebygningen og dens tilbehør udover disses håndsværksmæssige vedligeholdelse bør som regel kun ske ved de i henhold til lovbekendtgørelsens § 26 foretagne syn.

[2] Her anføres en efter omstændighederne kortere eller udførligere udtalelse om den vedligeholdelsesstand, hvori kirken, kirkegården m.v. i øvrigt (bortset fra de nævnte mangler) forefandtes (f.eks. I øvrigt fandtes kirken m.v. gennemgående i synsforsvarlig stand, i vel vedligeholdt stand, i ret god vedligeholdt stand eller lign.).

C. Bemærkninger til protokollen: [1])

Synsforretningen sluttet den: Syn underskrives

For udskriften: Peter Osterby-Jørgensen

~~Formand~~

[1] Enhver af parterne har ret til at få tilført deres bemærkninger til protokollen. Er ingen bemærkninger begæret tilført, betragtes parterne som enige i synsforretningen.

Anm.: a) *Syn,* afholdes hvert år inden 1. oktober. Det *ledes* ved selvejende kirker af menighedsrådets formand, ved ikke selvejende kirker af ejeren af kirken eller dens midler eller dennes befuldmægtigede, *indføres* i kirkens protokol samt ved ikke-selvejende kirker tillige i menighedsrådets forhandlingsprotokol, og *underskrives* ved selvejende kirker af menighedsrådets formand, ved ikke-selvejende kirker af ejeren af kirken eller dens midler eller af dennes befuldmægtigede samt af menighedsrådets repræsentanter.

b) ***Udskriften*** af forretningen indsendes af menighedsrådets formand, ved ikke-selvejende kirker af kirkens ejer, ***snarest muligt og inden 14 dage*** efter synets afholdelse til provstiudvalget i ***2 eksemplarer,*** af hvilke det ene tilbagesendes med provstiudvalgets afgørelse.

c) Om *afhjælpning af mangler,* hvor der ved synet eller af provstiudvalget er sat en kortere frist end næste års syn, skal ***indberetning*** indsendes til provstiudvalget, når afhjælpningen er sket, og senest ved fristens udløb.

Provstiudvalgets afgørelse:

Sogn: Øster Assels-Blidstrup	**En udskrift af synet indsendes inden 14 dage efter synet til provstiudvalget i 2 eksemplarer**	Blad nr.: 1

Synsforretning

I henhold til §§ 24 og 26 i Lov om folkekirkens kirkebygninger og kirkegårde, jf. Lovbekendtgørelse nr. 77 af 2. februar 2009 om folkekirkens kirkebygninger og kirkegårde er der den 15. juni 2022 foretaget syn over Øster Assels kirke og kirkegård.

Synet blev foretaget af: Kirsten Sanders, Kjeld Gregersen, Torben Sloth og graver Flemming Futtrup

A. **Kirkens protokol og eventuelle forsikringsdokumenter samt kirkegårdens protokol og kort** blev fremlagt og efterset.

B. **Ved synet forefandtes:**
I. Ældre mangler vedr. a) kirkens ydre b) kirkens indre c) kirkegården d) _____

År	Nr.		Grunden til at manglen ikke er afhjulpet	Ny frist
2015	1c	Stien fra hovedindgangen op til kirken omlægges (efter skader fra kørsel i forbindelse med renoveringen af kirken). Samtidig ønskes stien udvidet til at gå om til kapellet og indgangen til kirkegården mod nord	Ikke tag og fag Afventer afslutning på indvendig renovering af kirken	2026
2019	1b	Glasmosaik i vinduet i koret: 2-3 glas i stykker. Foreløbigt repareret m/klart glas.	Afventer indvendig renovering.	2024
2019	2B	Puds til venstre for mosaikvindue væk (åbent ud i det fri, men det regner IKKE ind)	Afventer indvendig renovering	2024
2019	3b	8 bægre taget ud af drift. Overvejer forgyldning/udskiftning	Anslået 1600 kr	2024
2022	1c	Kapel bygges om til handicaptoilet. Samtidig understryges taget.	300.000 kr	2024

II. Nye mangler vedr. a) kirkens ydre b) kirkens indre c) kirkegården d) _____

Nr.		Anslået til kr.	At afhjælpe inden

III. Kirkens vedligeholdelsesstand: Indvendig renovering afventer færdigt, godkendt projekt og bevilling, 2025.

IV. Kirkegårdens vedligeholdelsesstand: Smuk.

C. Bemærkninger til protokollen:

_____

Provstiudvalgets afgørelse:

Sogn: Øster Assels-Blidstrup	**En udskrift af synet indsendes inden 14 dage efter synet til provstiudvalget i 2 eksemplarer**	Blad nr.: 1

Synsforretning

I henhold til §§ 24 og 26 i Lov om folkekirkens kirkebygninger og kirkegårde, jf. Lovbekendtgørelse nr. 77 af 2. februar 2009 om folkekirkens kirkebygninger og kirkegårde er der den 15. juni. 2023 foretaget syn over Blidstrup kirke og kirkegård.

Synet blev foretaget af: Kirsten Sanders, Kjeld Gregersen, Torben Sloth og graver Flemming Futtrup

A. **Kirkens protokol og eventuelle forsikringsdokumenter samt kirkegårdens protokol og kort** blev fremlagt og efterset.

B. **Ved synet forefandtes:**
I. Ældre mangler vedr. a) kirkens ydre b) kirkens indre c) kirkegården d) _____

År	Nr.		Grunden til at manglen ikke er afhjulpet	Ny frist
2019	1c	Dige mod nord er faldet lidt sammen et par steder	Uændret gennem flere år. Observeres.	2025
2019	2c	Dige mod øst ikke kønt. Enkelte sten faldet ud	Uændret gennem flere år. Observeres.	2025
2019	3b	13 bægre taget ud af drift. Overveje forgyldning/udskiftning	Anslået pris 3000	2025
2019	4b	Lille rustplet under radiatorfod i koret observeres. Uændret 2021-2022-2023	Formentlig gammel skade. Observeres.	2025
2022	5b	Fugtindtrængning i sydøstre og sydvestre nederste hjørner i våbenhus samt mod sydvest i skibet. Uændret 2022-2023	Observeres.	2025
2022	6b	Fugtpletter på nordvæg i koret ved gulvet. Uændret 2022-2023	Observeres	2025

II. Nye mangler vedr. a) kirkens ydre b) kirkens indre c) kirkegården d) _____

Nr.	Anslået til kr.	Afhjælpes inden

III. Kirkens vedligeholdelsesstand: Smuk.

IV. Kirkegårdens vedligeholdelsesstand: Smuk.

C. Bemærkninger til protokollen:

Synsforretningen sluttet den: 15-06-2023

_____

Provstiudvalgets afgørelse:

Sogn: Øster Jølby	**En udskrift af synet indsendes inden 14 dage efter synet til provstiudvalget i 2 eksemplarer**	Blad nr.:

Synsforretning

I henhold til §§ 24 og 26 i Lov om folkekirkens kirkebygninger og kirkegårde, jf. lovbekendtgørelse nr. 1156 af 1. september 2016 om folkekirkens kirkebygninger og kirkegårde er der den 8. maj 2023 foretaget syn over Ø. Jølby kirke og kirkegård.

Synet blev foretaget af: [1]) Menighedsrådet ved fem valgte og sognepræsten. Bygningskyndig Poul Sørensen, Ø. Jølby.

A. **Kirkens protokol og eventuelle forsikringsdokumenter samt kirkegårdens protokol og kort** blev fremlagt og efterset.

B. **Ved synet forefandtes:** [2])
I. Ældre mangler [3]) vedr. a) kirkens ydre b) kirkens indre c) kirkegården d) ____

År	Nr.		Grunden til at manglen ikke er afhjulpet	Ny frist
2020	1 C	Kirkedige mod syd holdes under observation		

[1] Her anføres for **selvejende kirker**: "Menighedsrådet ved _____ mødte medlemmer samt som byggekyndig (stilling og navn)", for **ikke-selvejende kirker**: "Ejeren af kirken eller dens midler eller dennes befuldmægtigede (stilling og navn), som byggekyndig (stilling og navn) samt det af menighedsrådet nedsatte udvalg ved _____ mødte medlemmer."

[2] **Tilsyn skal omfatte**: a) kirkens ydre, fortov m.v., b) kirkens indre med alle rum, kirkeloftet, tagværket, tårnet med opgang, klokkerum, klokker og disses lejer m.v., kirkens gulve, varmeanlæg, skorsten, inventar af enhver art, belysningsredskaber, bøger, vasa sacra m.v., c) kirkegården med hegn, porte, låger, gange, gravsteder, affaldspladser, brønd m.v., d) bygninger til brug for kirken eller kirkegården, f.eks. sognegårde, konfirmandstuebygninger, kapelbygninger, mandskabsbygninger, lighus, redskabsrum, nødtørfthus, begravelsesredskaber, brandredskaber m.v. e)behov for tiltag til forebyggelse af indbrud, tyveri, brand, vandskade samt stormskade og lignende forsikringsbegivenheder. f) kirkebygningens og kirkegårdens tilgængelighed for mennesker med handicap og g) miljø- og energihensyn.

[3] Her anføres: Manglens udsættelsesår og nr., manglen selv, grunden til, at den ikke er behørig afhjulpet, samt ny frist for afhjælpningen.

II. Nye mangler [1]) vedr. a) kirkens ydre b) kirkens indre c) kirkegården d) ____

Nr.		Anslået til kr.	At afhjælpe inden
	Ingen		

III. Kirkens vedligeholdelsesstand: [2])

IV. Kirkegårdens vedligeholdelsesstand: [2])

---

[1] Udsættelser af rent kunstnerisk art vedrørende kirkebygningen og dens tilbehør udover disses håndsværksmæssige vedligeholdelse bør som regel kun ske ved de i henhold til lovbekendtgørelsens § 26 foretagne syn.

[2] Her anføres en efter omstændighederne kortere eller udførligere udtalelse om den vedligeholdelsesstand, hvori kirken, kirkegården m.v. i øvrigt (bortset fra de nævnte mangler) forefandtes (f.eks. I øvrigt fandtes kirken m.v. gennemgående i synsforsvarlig stand, i vel vedligeholdt stand, i ret god vedligeholdt stand eller lign.).

C. Bemærkninger til protokollen: [1])

Synsforretningen sluttet den: Syn underskriften

For udskriften: Peter Østerby-Jørgensen

~~Formand~~

[1] Enhver af parterne har ret til at få tilført deres bemærkninger til protokollen. Er ingen bemærkninger begæret tilført, betragtes parterne som enige i synsforretningen.

Anm.: a) *Syn,* afholdes hvert år inden 1. oktober. Det *ledes* ved selvejende kirker af menighedsrådets formand, ved ikke selvejende kirker af ejeren af kirken eller dens midler eller dennes befuldmægtigede, *indføres* i kirkens protokol samt ved ikke-selvejende kirker tillige i menighedsrådets forhandlingsprotokol, og *underskrives* ved selvejende kirker af menighedsrådets formand, ved ikke-selvejende kirker af ejeren af kirken eller dens midler eller af dennes befuldmægtigede samt af menighedsrådets repræsentanter.

b) ***Udskriften*** af forretningen indsendes af menighedsrådets formand, ved ikke-selvejende kirker af kirkens ejer, ***snarest muligt og inden 14 dage*** efter synets afholdelse til provstiudvalget i ***2 eksemplarer,*** af hvilke det ene tilbagesendes med provstiudvalgets afgørelse.

c) Om *afhjælpning af mangler,* hvor der ved synet eller af provstiudvalget er sat en kortere frist end næste års syn, skal ***indberetning*** indsendes til provstiudvalget, når afhjælpningen er sket, og senest ved fristens udløb.

Provstiudvalgets afgørelse:

VEDTÆGT

for

Kirkegård: Solbjerg Adresse: Kirkebyen 54

Provsti: Morsø

Kommune: Morsø Stift: Aalborg

A. Kirkegårdens bestyrelsesforhold

§ 1. Kirkegården bestyres af Solbjerg menighedsråd.

§ 2. Henvendelser vedrørende kirkegården, herunder spørgsmål om erhvervelse eller fornyelse af brugsret, spørgsmål vedrørende nedsættelse af kister og urner samt klager vedrørende kirkegårdens drift m.v. rettes til menighedsrådet.

B. Gravsteder

§ 3. Den bestående tradition med kistens anbringelse i retningen øst-vest bevares så vidt muligt.

§ 4. Størrelsen på et kistegravsted for en voksengrav skal være 2,6 x 1,2 m. For børnegrave sættes gravstedets størrelse til 1,2 x 0,8 m.

§ 5. Størrelsen på et urnegravsted er 1 x 1 m.

§ 6. For alle gravminder gælder, at fundamentet skal udføres så forsvarligt, at der ikke kan opstå fare ved at gravsætte i et tilstødende gravsted.

Stk. 2. Gravstedsindehaveren skal sikre, at gravminder på gravstedet ikke udgør en fare for hverken ansatte eller besøgende.

Stk. 3. Menighedsrådet har besluttet, at der må sættes en bænk på gravstedet. Den skal være af sten eller granit – ikke være over 95 cm. lang og 45 cm. høj.

C. Gravstedernes indhegning

§ 7. Gravstederne må ikke uden menighedsrådets godkendelse hegnes med andet end Thuja eller Taks.

Stk. 2. Alle levende hække plantes, vedligeholdes og klippes ved menighedsrådets foranstaltning, og sådanne hække er kirkegårdens ejendom.

Stk. 3. Gravstedsindhegninger af træ- eller jerngitterværk, murværk, stensætning eller lignende skal holdes sømmeligt ved lige af gravstedsindehaveren.

D. Bestemmelser vedrørende de enkelte afdelinger

§ 8. Kirkegården er inddelt i 3 afdelinger, (se kortet.)

1) består af gravsteder og nogle få gravsten som er fjernet fra nedlagte gravsteder.

2) består af gravsteder.

3) består af Lapidarium (gravsten der er flyttet fra nedlagte gravsteder) ukendte grave – urnegrave – plade i plæne, kapel og toiletbygning.

Afdeling I

Nedenstående nr. er nedlagt og må derfor ikke benyttes mere.

Række B nr. 5-6

C nr. 1-2-3-4-5-6-7-8-9-10-11

D nr. 10-11

E nr. 1-2-3-4-5-6-7-8

Afdeling II,

nedenstående nr. er nedlagt og må derfor ikke benyttes mere.

Række Ax nr. 1-2

C nr. 1-2

Cx nr. 3-4

F nr. 1-2-3-4-5

G nr. 5-6-7-8-9

J nr. 7-8-9-10-11-12

K nr. 1-2-3-4-5-6-7-8-9-10-11

Afdeling III,

Række H nr. 18

I nr. 17

J nr. 17

K nr. 16-17

L nr. 15-16

M nr. 16-17

Række N nr. 14-15

O nr. 14-15

P nr. 13-14

Æ nr. 14-15-16-17

R nr. 1-2-3-4-5-6-7-8-9-10-11-12

E. Fredningstider

§ 9. Fredningstiden for et kistegravsted er 30 år. Fredningstiden for børnegrave er 30 år.

Stk. 2. Fredningstiden for et gravsted, hvor der er nedsat en kiste af vanskeligt nedbrydeligt materiale som fx egetræ eller zink, er 60 år.

§ 10. Fredningstiden for et urnegravsted er 10 år.

F. Erhvervelse af gravsted

§ 10. Når der udlægges et gravsted, sørger menighedsrådet for, at der udfærdiges et gravstedsbrev.

Stk. 2. Ved senere begravelser eller urnenedsættelser i gravstedet sørger menighedsrådet for, at der sker påtegning herom på gravstedsbrevet.

§ 11. Begæring om erhvervelse af brugsret til et gravsted skal imødekommes til begravelse af en person som:

1) har bopæl i sognet

2) er udensognsboende og har en særlig tilknytning til sognet eller kirkegården.

Stk. 2. Der kan tillige erhverves brugsret til et gravsted til begravelse af andre udensognsboende. Menighedsrådet kan dog afvise dette, hvis det er nødvendigt af hensyn til den nuværende eller fremtidige betjening af sognets beboere.

§ 12. Retten til udlægning af et gravsted i medfør af § 10 omfatter erhvervelse af brugsret for en fredningsperiode til et gravsted med én gravplads - hvis der er efterlevende ægtefælle eller registreret partner, dog med to gravpladser.
Stk. 2. Gravsteder kan udlægges med indtil 4 gravpladser.
Stk. 3. Erhvervelse af et gravsted kan ske for én brugsperiode. Ved aftalens indgåelse skal der betales for erhvervelse og evt. vedligeholdelse for hele perioden.
Stk. 4. Der kan erhverves brugsret til et gravsted, selvom der ikke aktuelt er en begravelse.

§ 13. Ved begravelse eller urnenedsættelse i et bestående gravsted skal brugsretten til gravstedet om nødvendigt forlænges for det tidsrum, hvormed fredningstiden efter den seneste begravelse eller urnenedsættelse overstiger den løbende brugsperiode.

§ 14. Gravstedsretten kan kun overdrages til andre med menighedsrådets samtykke.

G. Fornyelse af gravsted

§ 15. Når brugsretten til et gravsted udløber, har indehaveren ret til at få fornyet brugsretten til gravstedet. Retten til at forny brugsretten til et gravsted kan begrænses, hvis en af provstiudvalgets godkendt reguleringsplan inddrager gravstedet helt eller delvist.
Stk. 2. Har indehaveren af brugsretten til et gravsted ikke henvendt sig ½ år før brugsperiodens udløb, sender menighedsrådet en påmindelse

om, at brugsretten udløber, og at der er mulighed for at forny brugsretten til gravstedet, og at henvendelse herom skal ske til menighedsrådet snarest og senest 1 mdr. før brugsperiodens udløb.
Stk. 3. Hvis indehaveren ikke henvender sig inden svarfristens udløb, sender menighedsrådet en ny påmindelse, hvoraf det fremgår, at hvis menighedsrådet ikke har modtaget ønske om fornyelse af brugsretten til gravstedet inden brugsperiodens udløb, overgår gravstedet til kirkegården, og at indehaveren har ret til - i op til 1 mdr. efter gravstedets udløbsdato - at fjerne planter og gravminder.

§ 16. Modtager menighedsrådet meddelelse om, at gravstedet ikke ønskes fornyet, underskriver gravstedsindehaveren en erklæring hvoraf fremgår, at gravstedsindehaveren handler på vegne af samtlige brugsberettigede, og at alle er enige om dispositionen.
Stk. 2. Hvis menighedsrådet ikke modtager den i stk. 1, nævnte erklæring, placeres et skilt på gravstedet med oplysning om, at gravstedet er hjemfaldet, og at pårørende kan henvende sig til menighedsrådet. Har ingen henvendt sig efter 1 mdr. , kan gravstedet nedlægges.

H. Gravstedernes vedligeholdelse

§ 17. Menighedsrådet sørger for vedligeholdelsen af kirkegårdens fælles indhegning, arealer og adgangsveje samt eventuelle bygninger på kirkegårdens fællesarealer. Menighedsrådet sørger endvidere for vedligeholdelsen af alle indhegninger på afdeling 1 - 2 - 3.

§ 18. For afdelingerne 1 – 2 – 3, gælder, at der i forbindelse med erhvervelsen af et gravsted samtidig skal indgås en aftale med menighedsrådet om vedligeholdelsen af gravstedet mod betaling.

§ 19. Vedligeholdelsen af gravstederne på afdelingerne 1 -2 -3, påhviler gravstedsindehaveren, medmindre der indgås en aftale med menighedsrådet om vedligeholdelsen af gravstedet mod betaling.

§ 20. Den, der har brugsret til et gravsted, skal sørge for, at gravstedet bliver holdt i sømmelig stand.
Stk. 2. Opfyldes pligten til at holde gravstedet i sømmelig stand ikke, sender menighedsrådet en påmindelse til gravstedsindehaveren om at få bragt forholdet i orden inden 4 uger. Af påmindelsen fremgår, at hvis forholdene ikke bringes i orden, vil gravstedet blive ryddet. Af påmindelsen fremgår endvidere, at menighedsrådet mod betaling kan overtage vedligeholdelsen af gravstedet, og at gravstedsindehaveren skal kontakte menighedsrådet inden fristens udløb, hvis der ønskes indgået en aftale med menighedsrådet om vedligeholdelse.
Stk. 3. Hvis gravstedsindehaveren ikke har bragt forholdene i orden eller henvendt sig ved fristens udløb, sættes et skilt på gravstedet, hvor gravstedsindehaveren opfordres til at henvende sig til menighedsrådet indenfor 1 mdr.
Stk. 4. Henvender gravstedsindehaveren sig ikke inden for fristens udløb, kan menighedsrådet rydde gravstedet.

§ 21. Kirkegården hæfter ikke for skader på gravminder, beplantning eller andet på gravstederne, forårsaget af naturbegivenheder, hærværk og vold eller lignende.

J. Takster

§ 22. Takster for erhvervelse og fornyelse af brugsret til gravsteder samt takster for vedligeholdelse af gravsteder og andre ydelser m.v. fremgår af kirkegårdens takstblad, som kan ses hos graveren og kirkeværgen.

K. Ordensbestemmelser

§ 23.

1) Kirkegården er åben hele døgnet.
2) Kirkegården er et indviet sted, hvor der skal være orden og fred. Man skal derfor opføre sig sømmeligt, når man færdes på kirkegården.
3) Uvedkommende færdsel på kirkegården og dens gravsteder er ikke tilladt.
4) Hunde skal føres i snor.
5) Cykling på kirkegården er ikke tilladt.
6) Kørsel med mortorkøretøj på kirkegården er kun tilladt i kirkens eller kirkegårdens ærinde eller med menighedsrådets særskilte tilladelse.
7) Intet arbejde må udføres på kirkegården og dens gravsteder på en sådan måde, at det kan være til gene for gudstjenesten eller andre kirkelige handlinger.
8) Kirkegårdens dige eller hegn og gravstedernes indhegning må ikke gennembrydes.
9) Kirkegårdens låger skal holdes lukkede.

Solbjerg Menighedsråd, d. 24/5-2023

Godkendt af _____ _____Provstiudvalg d.

Til: Morsø Provsti (morsoe.provsti@km.dk)
Fra: Inger Saaby (inger@saaby.com)
Titel: Reviderede Kirkegårdsvedtægter Sundby Sogns Menighedsråd
Sendt: 25-06-2023 11:01
Bilag: Kirkegårdsvedtægt_Sundby_Kirke_2023.docx;

Morsø Provstiudvalg
Kirkegade 2, 1. sal
7900 Nykøbing Mors

morsoe.provsti@km.dk

Hermed fremsendes reviderede kirkegårdsvedtægter for Sundby kirkegård mhp. godkendelse.
Der er foretaget ændringer vedr. hundes ophold på kirkegården
og tilføjelser vedr. nedsættelser af urner i kistegravpladser.

Med venlig hilsen

Inger Saaby
forkvinde Sundby Sogns Menighedsråd

VEDTÆGT

for

SUNDBY

Kirkegård:

Skolebakken 69,

7950 Erslev

Morsø Provsti

Morsø Kommune

Aalborg Stift

A. Kirkegårdens bestyrelsesforhold

§ 1. Kirkegården bestyres af Sundby Sogns Menighedsråd .

§ 2. Henvendelser vedrørende kirkegården, herunder spørgsmål om erhvervelse eller fornyelse af brugsret, spørgsmål vedrørende nedsættelse af kister og urner samt klager vedrørende kirkegårdens drift m.v. rettes til kirkeværgen eller graveren ved Sundby Kirke, se nærmere på Sogn.dk

B. Gravsteder

§ 3. Den bestående tradition med kistens anbringelse i retningen øst-vest bevares så vidt muligt, dog mulighed for undtagelse jf. ”Tillæg til vedtægten” punkt 5) .

§ 4. Størrelsen på et kistegravsted for en voksengrav skal minimum være : 2,6 m x 1,2 m. For børnegrave sættes gravstedets størrelse til minimum: 1,2 m x 0,8 m.

§ 5. Størrelsen på et urnegravsted er fra 1 ,2 kvadratmeter til 2,0 kvadratmeter.

§ 6. For alle gravminder gælder, at fundamentet skal udføres så forsvarligt, at der ikke kan opstå fare ved at gravsætte i et tilstødende gravsted.

Stk. 2. Gravstedsindehaveren skal sikre, at gravminder på gravstedet ikke udgør en fare for hverken ansatte eller besøgende.

C. Gravstedernes indhegning

§ 7. Gravstederne må ikke uden menighedsrådets godkendelse hegnes med andet end Taks (Se udviklingsplan), Thuja hække udskiftes løbende til Taks hække.

Stk. 2. Alle levende hække plantes, vedligeholdes og klippes ved menighedsrådets foranstaltning, og sådanne hække er kirkegårdens ejendom.

Stk. 3. Gravstedsindhegninger af træ- eller jerngitterværk, murværk, stensætning eller lignende skal holdes sømmeligt ved lige af gravstedsindehaveren.

D. Bestemmelser vedrørende de enkelte afdelinger

§ 8. Kirkegården er inddelt i otte afdelinger:

I) I række A, B, C, D, E, F, M og N stoppes for nyerhvervelse af gravsteder.
En familie kan dog forlænge , forny og foretage ny-nedsættelse i et familiegravsted.
Vedrørende de nedlagte gravsteder i række G, H, I, J, K og L se bilag 5, Udviklingsplan 2018.

Afdelingen rummer tre underafdelinger: Afd. VI, VII og VIII.

II) I rækkerne A og B stoppes for nyerhvervelse af alle gravstedstyper.
I rækkerne G,H, I, J, K, L M og N stoppes for nyerhvervelser af kistegravpladser.
Der kan dog ske forlængelse, fornyelse og ny-nedsættelse i familiegravsteder.

Der påbegyndes omlægning til urnegravsteder i afd II, jf. udviklingsplan 2018.

Afdelingen rummer en underafdeling : Afd. V.(Urnegravsteder)

III) I række A stoppes for nyerhvervelse af alle gravstedstyper.
Der kan dog ske forlængelse, fornyelse og ny-nedsættelse i familiegravsteder.

IV) Der stoppes for nyerhvervelse af alle gravstedstyper i række I,J,K,L,M,N,O og P, jf. Bilag 4, Udviklingsplan 2018.
Dog er nyerhvervelse af urnegravsted i række N nr. 1 U,2 U,3 U,4 U,5 U,6 U,7 U og 8 U muligt indtil, der er etableret nye urnegravsteder i Afd. II. Herefter ophører muligheden for nyerhvervelser i N-rækken.
Endvidere kan der ske forlængelse eller fornyelse af og ny-nedsættelse i familiegravsteder.

Der anlægges fortløbende gravstedsområder i afdelingen, med mulighed for, at mindesmærket kan anbringes som plade i plæne, jf. udviklingsplan 2018.

V) Afdelingen fortsætter uændret som individuelle urnegravsteder.

VI) Afdelingen fortsætter uændret som anonym urnegravstedsplæne.

VII) Der stoppes for al nyerhvervelse. De eksisterende urnegravsteder (mindesmærke: plade i plæne) kan ved ønske herom af familien forlænges og fornyes.

VIII) Udlægges til anonyme kistebegravelsespladser jf. udviklingsplan 2018.

E. Fredningstider

§ 9. Fredningstiden for et kistegravsted er 30 år. Fredningstiden for børnegrave er 25 år.

Stk. 2. Fredningstiden for et gravsted, hvor der er nedsat en kiste af vanskeligt nedbrydeligt materiale som fx egetræ eller zink, er 60 år.

§ 10. Fredningstiden for et urnegravsted er 15 år.

F. Erhvervelse af gravsted

§ 10. Når der udlægges et gravsted, sørger menighedsrådet for, at der udfærdiges et gravstedsbrev.

Stk. 2. Ved senere begravelser eller urnenedsættelser i gravstedet sørger menighedsrådet for, at der sker påtegning herom på gravstedsbrevet.

§ 11. Begæring om erhvervelse af brugsret til et gravsted skal imødekommes til begravelse af en person som:

1) har bopæl i sognet

2) er udensognsboende og har en særlig tilknytning til sognet eller kirkegården.

Stk. 2. Der kan tillige erhverves brugsret til et gravsted til begravelse af andre udensognsboende. Menighedsrådet kan dog afvise dette, hvis det er nødvendigt af hensyn til den nuværende eller fremtidige betjening af sognets beboere.

§ 12. Retten til udlægning af et gravsted i medfør af § 11 omfatter erhvervelse af brugsret for en fredningsperiode til et gravsted med én gravplads - hvis der er efterlevende ægtefælle eller registreret partner, dog med to gravpladser.

Stk. 2. Kiste-gravsteder kan udlægges med indtil 4 kiste-gravpladser.

Stk. 3. Erhvervelse af et gravsted kan ske for mere end én brugsperiode, dog aldrig længere end 60 år. Ved aftalens indgåelse skal der betales for erhvervelse og vedligeholdelse for samtlige brugsperioder.

Stk. 4. Der kan erhverves brugsret til et gravsted, selvom der ikke aktuelt er en begravelse. Erhverver sørger herefter for vedligehold.

§ 13. Ved begravelse eller urnenedsættelse i et bestående gravsted skal brugsretten til gravstedet om nødvendigt forlænges for det tidsrum, hvormed fredningstiden efter den seneste begravelse eller urnenedsættelse overstiger den løbende brugsperiode.

§ 14. Gravstedsretten kan kun overdrages til andre med menighedsrådets samtykke.

F. Fornyelse af gravsted

§ 15. Når brugsretten til et gravsted udløber, har indehaveren ret til at få fornyet brugsretten til gravstedet. Retten til at forny brugsretten til et gravsted kan begrænses, hvis en af provstiudvalgets godkendt reguleringsplan inddrager gravstedet helt eller delvist.

Stk. 2. Har indehaveren af brugsretten til et gravsted ikke henvendt sig 8 uger før brugsperiodens udløb, sender menighedsrådet en påmindelse om, at brugsretten udløber om 8 uger, at der er mulighed for at forny brugsretten til gravstedet, og at henvendelse herom skal ske til menighedsrådet snarest og senest 4 uger før brugsperiodens udløb.

Stk. 3. Hvis indehaveren ikke henvender sig inden svarfristens udløb, sender menighedsrådet en ny påmindelse, hvoraf det fremgår, at hvis menighedsrådet ikke har modtaget ønske om fornyelse af brugsretten til gravstedet inden brugsperiodens udløb, overgår gravstedet til kirkegården, og at indehaveren har ret til - i op til 4 uger efter gravstedets udløbsdato - at fjerne planter og gravminder.

§ 16. Modtager menighedsrådet meddelelse om, at gravstedet ikke ønskes fornyet, underskriver gravstedsindehaveren en erklæring hvoraf fremgår, at gravstedsindehaveren handler på vegne af samtlige brugsberettigede, og at alle er enige om dispositionen.

Stk. 2. Hvis menighedsrådet ikke modtager den i stk. 1, nævnte erklæring, placeres et skilt på gravstedet med oplysning om, at gravstedet er hjemfaldet, og at pårørende kan henvende sig til menighedsrådet. Har ingen henvendt sig efter 1 år, kan gravstedet nedlægges.

G. Gravstedernes vedligeholdelse

§ 17. Menighedsrådet sørger for vedligeholdelsen af kirkegårdens fælles indhegning, arealer og adgangsveje samt eventuelle bygninger på kirkegårdens fællesarealer. Menighedsrådet sørger endvidere for vedligeholdelsen af alle indhegninger i alle afdelinger.

§ 18. For de kommende afdelinger med græs og med mindesmærker som plade i plæne i Afd. IV gælder, at der i forbindelse med erhvervelsen af et gravsted samtidig skal indgås en aftale med menighedsrådet om vedligeholdelsen af gravstedet mod betaling. Det samme gælder i Afd. VI, VII og VIII.

§ 19. Vedligeholdelsen af gravstederne på afdelingerne I, II, III, IV og V påhviler gravstedsindehaveren, medmindre der indgås en aftale med menighedsrådet om vedligeholdelsen af gravstedet mod betaling.

§ 20. Den, der har brugsret til et gravsted, skal sørge for, at gravstedet bliver holdt i sømmelig stand.

Stk. 2. Opfyldes pligten til at holde gravstedet i sømmelig stand ikke, sender menighedsrådet en påmindelse til gravstedsindehaveren om at få bragt forholdet i orden inden 4 uger. Af påmindelsen fremgår, at hvis forholdene ikke bringes i orden, vil gravstedet blive ryddet. Af påmindelsen fremgår endvidere, at menighedsrådet mod betaling kan overtage vedligeholdelsen af gravstedet, og at gravstedsindehaveren skal kontakte menighedsrådet inden fristens udløb, hvis der ønskes indgået en aftale med menighedsrådet om vedligeholdelse.

Stk. 3. Hvis gravstedsindehaveren ikke har bragt forholdene i orden eller henvendt sig ved fristens udløb, sættes et skilt på gravstedet, hvor gravstedsindehaveren opfordres til at henvende sig til menighedsrådet indenfor 4 uger .

Stk. 4. Henvender gravstedsindehaveren sig ikke inden for fristens udløb, kan menighedsrådet rydde gravstedet.

§ 21. Kirkegården hæfter ikke for skader på gravminder, beplantning eller andet på gravstederne, forårsaget af naturbegivenheder, hærværk og vold eller lignende.

H. Takster

§ 22. Takster for erhvervelse og fornyelse af brugsret til gravsteder samt takster for vedligeholdelse af gravsteder og andre ydelser m.v. fremgår af kirkegårdens takstblad, som kan ses på flade-bjergby-sundby-skallerup-kirker.dk

I. Ordensbestemmelser

§ 23.

1) Kirkegården er altid åben.

2) Kirkegården er et indviet sted, hvor der skal være orden og fred.

3) Erhvervsmæssigt og andet arbejde på kirkegården må ikke udføres i gudstjenestetiden, eller under udførelse af kirkelige handlinger .

4) De kirkegården tilhørende redskaber sættes efter endt brug på plads.

5) Gravstedernes hegn må ikke gennembrydes.

6) Hunde må ikke medtages på kirkegården.

7) Cykling på kirkegården er ikke tilladt.

8) Kørsel med motorkøretøj på kirkegården må kun foregå med menighedsrådets særlige tilladelse.

9) Ukrudtsbekæmpende kemiske midler må ikke anvendes på kirkegårdsdige, digefod eller på kirkegården.

TILLÆG TIL KIRKEGÅRDSVEDTÆGTEN:

GRUS:

1)I det omfang, der bruges grusbelægning ved ny-anlæg eller vedligehold af gravsteder, må der kun bruges: Perlegrus (perlesten) 4-8 mm, rød/brune (bakke) farver. Typen efter nærmere anvisning fra graveren. Der må ikke anvendes knust granit med mindre graven er anlagt med knust granit før 2013, hvor bestemmelsen om anvendelse af grus blev vedtaget af MR.

GRAVMINDER:

2)På urnegravsteder med opretstående eller skråtstillede gravsten må højden maximalt være 40 cm og bredden maximalt 60 cm. Gravminder anbragt som plade i plæne skal være 40 cm x 60 cm x 6 cm. Inskriptionen på disse skal være sandblæst eller indhugget. Påsatte bogstaver eller symboler må ikke anvendes.

BUKETTER:

3)På gravsteder i plæner anbringes buketter i dertil indrettede og i forvejen nedsatte vaser. Vaser i plænegravsteder indkøbes via kirkegårdens bestyrelse.

BEPLANTNING AF GRAVSTEDER:

4) Der må ikke plantes træer eller buske på gravstederne uden menighedrsådets tilladelse.
Ved beplantning af gravsteder tages hensyn til nabogravsteder.

Menighedsrådet kan kræve, at træer og buske eller anden bevoksning, der er højere end 1,2 m begrænses i højden eller fjernes.

BEGRAVELSESSKIK:

5) Der er mulighed for at erhverve to nabo-kistegravpladser, såfremt en afdød ønskes nedsat efter muslimsk skik, jf. udviklingsplanen 2018. Notat herom indføres i kirkegårds-protokollen.

URNER I KISTEGRAVPLADSER:

6) Der er mulighed for at erhverve en kistegravplads mhp. urnenedsættelse, prisen som for et kistegravsted, fredningstiden som for et urnegravsted.

En kistegravplads kan udlægges med indtil 2 urnegravsteder, hvor der i hvert urnegravsted kan nedsættes op til to ægtefæller, to samlevende eller to familiemedlemmer.

Ved oprettelse af urnegravplads i kistegravsted, sørger indehaver for vedligehold af hele gravstedet indtil udløb af længste fredningsperiode.

Det er ikke tilladt at rejse nye hække på gravstedet.

URNER I KISTEGRAVSTED MED FREDET GRAVMINDE:

7) Vedrørende:
Brug af ikke fredede kistegravsteder, på hvilke der er placeret et fredet gravminde.

Det tillades beslægtede til den/ de afdøde, for hvem det fredede gravminde er rejst, at erhverve og benytte kistegravstedet som urnegravsted/ urnegravsteder. For hver kistegravplads, som gravstedet rummer, kan der udlægges to urnegravsteder. I hvert urnegravsted kan nedsættes en urne – dog to, hvis der er tale om ægtefæller/samlevere.

Ønskes et kistegravsted efter denne bestemmelse erhvervet og benyttet som urnegravsted, betales for erhvervelse af hele kistegravstedet – uanset det faktiske antal af urnegravsteder, der efter erhvervelsen udlægges på det pågældende kistegravsted.

Ud over den hæk eller det hegn, der afgrænser og omkranser gravstedet i dets helhed, er det ikke tilladt at etablere yderligere hækbeplantning eller opsætning af hegn på selve gravstedet .

Placeringen af det fredede gravminde må ikke ændres uden menighedsrådets samtykke. Mindesten på urnegravstederne må maksimalt have målene : ”40 cm x 60 cm x 6 cm”, og de lægges enten som plade i grus eller på bunddækkende beplantning. Bogstaverne skal være sandblæste elle huggede. Påsatte bogstaver må ikke anvendes.

Det påhviler indehaveren af gravstedet at vedligeholde dette. Hele gravstedet vedligeholdes uanset antallet af udlagte urnegravsteder. Ønskes vedligeholdelsesopgaven varetaget af kirkegårdens personale, betales for vedligeholdelse af hele gravstedet.

Vedtaget i

Sundby Sogns Menighedsråd, den 15-6-2023

Godkendt af_____Provstiudvalg (dato)

Bjergby den 22. juni 2023

Til Morsø Provsti.

Bjergby Kirke har fået bevilget 19.000kr til fugning af kirkemur m.m. i 2023, regningen fra mureren er blevet billigere. Den lød kun på 10.500 kr. Der er således en rest på 8.500kr. Vi vil gerne bede Provstiet om lov til at bruge restbeløbet på at udbedre fugeskader i kirkens nordvestlige hjørne, samt til at istandsætte kirkens gulv efter fjernelse af løberen i kirkens midtergang. Begge ting blev noteret i rapporten ved Provstesynet den 6. juni 2023.

På vegne af Bjergby Kirkes Menighedsråd,

Formand Kirsten Mouritsen

Hermed forslag til kirkegårdstakster for Morsø Provsti for 2024.
De er baseret på de indkomne skemaer for omkostningsberegning og den efterfølgende fælles gennemgang på mødet for gravere og kirkeværger for de deltagende kirkegårde.

Priserne er sammenholdt med andre kirkegårdstakster i Aalborg Stift, og generelt ligger Morsø Provstis takster i den lave ende.
Der er også taget højde for PUs beslutning om, at tilskudsprocenten til folkekirkemedlemmer er 90% for erhvervelse af gravsted.

		Nuværende pris	Ny pris
Pleje og vedligehold			
1101	Pleje og vedligeholdelse 1 kisteplads	680,67	785,72
1102	Pleje og vedligeholdelse 2 kisteplads	979,66	1122,45
1103	Pleje og vedligeholdelse 3 kisteplads	1136,7	1335,72
1104	Pleje og vedligeholdelse 4 kisteplads	1293,78	1492,87
1114	Pleje og vedligeholdelse ekstra kisteplads	157,05	188,57
1129	Pleje og vedligeholdelse 1 urnegravsted	353,43	448,98
Udvidet pleje og vedligehold			
1201	Udv. pleje og vedligeholdelse 1 kisteplads	791,62	942,86
1202	Udv. pleje og vedligeholdelse 2 kisteplads	1168,63	1414,30
1203	Udv. pleje og vedligeholdelse 3 kisteplads	1361,26	1767,87
1214	Udv. pleje og vedligeholdelse ekstra kisteplads	186,27	226,28
1229	Udv. pleje og vedligeholdelse urnegravsted	406,44	538,78
Servitut-obligatoriske ydelser			
2051	Anonym plæne 1 urneplads	334,78	426,53
2061	Anonym plæne 1 kisteplads	424,45	495,00
2112	græsgravsted med plade 2 kistepladser	873,79	998,98
2212	græsgravsted med plade 2 urnepladser	326,66	404,08
Grandækning			
5001	Grandækning 1 kisteplads	453,62	454,02
5002	Grandækning 2 kisteplads	680,42	681,03
5003	Grandækning 3 kisteplads	812,54	851,29
5014	Grandækning ekstra kisteplads	144,39	158,91
5030	Grandækning urnegravsted	353,43	360,17
5151	Gran heldækning 1 kisteplads	742,96	414,30
5152	Gran heldækning 2 kisteplads	983,1	621,45
5153	Gran heldækning 3 kisteplads	1158,38	776,81
5164	Gran heldækning ekstra kisteplads	175,28	145,01
5285	Grandekoration kistegravsted	184,79	152,26
5290	Grandekoration urnegravsted	184,79	152,26
Kranse og blomster			
6002	Krans mellem	133,51	175,74
6004	Pude	133,51	175,74
6005	Hjerte	133,51	175,74
6006	kors	133,51	175,74
6045	Vinteropsats til vase	131,14	173,72
6400	Forårsblomster	15,27	20,20
6470	Stedmoder	15,27	20,20
6600	Isbegonia	15,27	20,20
Særlige ydelser			
7005	Timeløn	366,14	336,74
Erhvervelse af gravsted			
8093	Gravsted urnefællesgrav	179,29	72,30
8094	Tilskud medlem af folkekirken	-148,81	-65,07
8110	1 kisteplads	795,89	667,17
8115	Tilskud medlem af folkekirken	-660,59	-600,45
8120	2 kistepladser	1479,1	1354,33
8125	Tilskud medlem af folkekirken	-1227,67	-1218,90
8130	3 kistepladser	2387,65	2001,51
8135	Tilskud medlem af folkekirken	-1981,75	-1801,36

8210	Ekstra kisteplads	795,89	667,17
8215	Tilskud medlem af folkekirken	-660,59	-600,45
8310	1 urneplads	358,59	216,90
8315	Tilskud medlem af folkekirken	-297,62	-195,21
8320	2 urnepladser	358,59	216,90
8325	Tilskud medlem af folkekirken	-297,62	-195,21
Fornyelse af gravsted			
8410	1 kisteplads	795,89	677,17
8415	Tilskud medlem af folkekirken	-660,59	-609,45
8420	2 kistepladser	1479,1	1354,33
8425	Tilskud medlem af folkekirken	-1227,67	-1218,90
8430	3 kistepladser	2387,65	2031,51
8435	Tilskud medlem af folkekirken	-1981,75	-1828,36
8490	Ekstra kisteplads	795,89	677,17
8495	Tilskud medlem af folkekirken	-660,59	-609,45
8610	1 urneplads	358,59	216,90
8615	Tilskud medlem af folkekirken	-297,62	-195,21
8620	2 urnepladser	358,59	216,90
8625	Tilskud medlem af folkekirken	-297,62	-195,21
Begravelsesudgifter			
9000	Gravkastning	4759,94	4040,82
9005	Gravkastning tilskud medlem af folkekirken	-1689,92	-1414,29
9010	Gravkastning kiste dobbelt dybde	7139,89	-2020,41
9015	Gravkastning tilskud medlem af folkekirken	-1689,92	-1414,29
9020	Gravkastning barnegrav	2379,96	2020,41
9025	Gravkastning tilskud medlem af folkekirken	-844,96	-707,14
9050	Urnenedsættelse	732,3	841,84
9055	Urnenedsæt. tilskud medlem af folkekirken	-259,97	-294,64
9060	Urnenedsættelse dobbelt dybde	1464,6	1683,68
9061	Urnenedsæt. tilskud medlem af folkekirken	-259,97	-294,64
Benyttelse af kirke, kapel, kølerum			
9300	Benyttelse af kirke	2148,8	Lokal pris
9301	Tilskud medlem af folkekirken	-2148,8	Lokal pris
9320	Benyttelse af kapel	2148,8	Lokal pris
9321	Tilskud medlem af folkekirken	-2148,8	Lokal pris
Organist, kirkesanger, kor			
9340	Timeløn	366,14	Lokal pris
9350	Oranist til rådighed	851,19	Lokal pris
9351	Tilskud medlem af folkekirken	-851,19	Lokal pris
9375	Kirkesanger til rådighed	637,8	Lokal pris
9376	Tilskud medlem af folkekirken	-637,8	Lokal pris

Til: Morsø Provsti (morsoe.provsti@km.dk)
Fra: Sejerslev Sogns Menighedsråd (8668) (8668@SOGN.DK)
Titel: Sv: Til gravere og kirkeværger med referat fra møde vedr. omkostningsberegning 31. maj 2023
E-mailtitel: Sv: Til gravere og kirkeværger med referat fra møde vedr. omkostningsberegning 31. maj 2023 (STPR F2: 2434980)
Sendt: 06-06-2023 15:48

Kære Anja

Jeg siger også tak for et godt møde, og tak for referat.

Jeg er nødt til endnu engang, at give min mening til kende ang. priser, da jeg mener det er helt forkert, at prisen for at få passet et gravsted stiger så drastisk, mens erhvervelsen falder i pris. Det fremmer bestemt ikke, at pårørende vil beholde gravstedet. Vi vil komme til at se mange flere der sløjfer gravsteder inden fredningstids ophør...

Mvh
Inger Marie
Graver v. Sejerslev kirke

Fra: Morsø Provsti <morsoe.provsti@km.dk>
Sendt: 2. juni 2023 11:18
Til: Sejerslev Sogns Menighedsråd (8668); Sundby Sogns Menighedsråd (8676); Galtrup Sogns Menighedsråd (8679); Nykøbing Mors-Tødsø Sognes Menighedsråd (8692); Lødderup-Elsø Sognes Menighedsråd (8693); Frøslev-Mollerup-Ovtrup-Dragstrup Sognes Menighedsråd (8695); Karby-Tæbring-Rakkeby Sognes Menighedsråd (8700); Vejerslev Sogns Menighedsråd (8703)
Emne: Til gravere og kirkeværger med referat fra møde vedr. omkostningsberegning 31. maj 2023 (STPR F2: 2434980)

Kære gravere/kirkegårdsleder og kirkeværger i Karby, Lødderup, Sundby, Frøslev, Sejerslev, Galtrup, Vejerslev og Nykøbing Mors sogne,

Tak for et godt møde d. 31. maj. Jeg har vedhæftet referat.

På baggrund af mødet har jeg udregnet nye priser til 2024, som skal forelægges PU. Jeg har vedhæftet en oversigt med de gældende og de nye priser til jeres orientering. Vær opmærksom på, at de nye priser altså ikke er hverken fremlagt eller vedtaget endnu. Det er blot, hvad jeg har udregnet på baggrund af det tidsforbrug, der blev fastsat på mødet.

Med venlig hilsen

Anja Bindslev
Provstisekretær

Kirkegade 2, 1. sal
7900 Nykøbing Mors
Telefon: 97722030/30532030
Mail: morsoe.provsti@km.dk

Sogne	MR
Agerø	Agerø
Alsted	Alsted
Alsted	Alsted
Alsted	Alsted
Alsted	Alsted
Bjergby	Bjergby
Bjergby	Bjergby
Bjergby	Bjergby
Blidstrup	Øster Assels-Blidstrup
Dragstrup	F-M-O-D
Ejerslev	Ejerslev-Jørsby
Elsø	Elsø-Lødderup
Erslev	Erslev
Erslev	Erslev
Erslev	Erslev
Erslev	Erslev
Erslev	Erslev
Flade	Flade-Skallerup
Frøslev	F-M-O-D
Galtrup	Galtrup
Hvidbjerg	Redsted-Hvidbjerg
Jørsby	Ejerslev-Jørsby
Karby	K-T-R
Karby	K-T-R
Ljørslev	Ljørslev
Lødderup	Elsø-Lødderup
Mollerup	F-M-O-D
Nykøbing Mors	Nyk.-Tødsø
Nykøbing Mors	Nyk.-Tødsø
Nykøbing Mors	Nyk.-Tødsø
Nykøbing Mors	Nyk.-Tødsø

Nykøbing Mors	Nyk.-Tødsø
Nykøbing Mors	Nyk.-Tødsø
Nykøbing Mors	Nyk.-Tødsø
Ovtrup	F-M-O-D
Rakkeby	K-T-R
Rakkeby	K-T-R
Redsted	Redsted-Hvidbjerg
Redsted	Redsted-Hvidbjerg
Sejerslev	Sejerslev
Skallerup	Flade-Skallerup
Skallerup	Flade-Skallerup
Solbjerg	Solbjerg
Sundby	Sundby
Sdr. Dråby	Sdr. Dråby
Tæbring	K-T-R
Tæbring	K-T-R
Tæbring	K-T-R
Tødsø	Nyk.-Tødsø
Vejerslev	Vejerslev
Vester Assels	Vester Assels
Ørding	Ørding
Ørding	Ørding
Ørding	Ørding
Øster Assels	Øster Assels-Blidstrup
Øster Assels	Øster Assels-Blidstrup
Øster Jølby	Øster Jølby
I alt	

Budget

Formål
Kirketag - udskiftning (indenfor næste 5 år)
Kirken - Fugning og reparation af sokkel, færdiggørelse
Øgede eludgifter, især grundet behov for affugter
Organist, samarbejde 7 sogne - Alsteds andel
Sognemøder - 5-6 stk, i forb med evt. nyt samarbejde med Nmors
Kirken, synsudsatte arbejder - fugning; rengøring og ventilation loft
Højskolesangbøger, 30 stk.
Kirkegårdslåger - sandblæsning og maling
Ligningsbeløb ønskes hævet
Kirken - omfugning af nederste fuger, mod fugtpletter
Synsudsatte arbejder fra provstesyn 2020
Kirkegård - nyanlæg, nordsiden
Robotplæneklipper
Transportabelt højtaleranlæg til hele pastoratet
Kirke-kulturmedarbejder - øget timetal/løn
Kirkesti - handicapegnet
Kirken - indretning af frirum
Kirkelige aktiviteter, øgning - diakonale, musikalske og uv-mæssige
Folkekirkens Familiestøtte - løn til koordinator
Ny præstebolig - opførelse
Musiker - ansættelse til afløser, kor, rytmisk musik m.v.
Kirkegården - udskiftning af maskiner, minitruck og multimaskine

Konvertering af midler til afdrag på lån til anlægsbevilling 2023-26
Sognestuen - lejeudgift
Kirken - udskiftning af varmekilde
Kirkegårdsmur - omfugning
Kirkehuset - robotplæneklipper
Kirkegården - etablering af oplagsplads, muld
Omlægning til grønne kirkegårde
Præstegården, anlæg af terrasse og dør i nordside
Øget udgift til el
Gangareal mellem p-plads og kirke - belysning
Kirken - omfugning af mur (hindring af fugtindtrængen)
Kirkegården - Nye bænke
Affaldscontainer - Udskiftning
Handicap-toilet
Den ny kirkegård, mur til vejen - udskiftning af tagsten

ønsker fra MR i Morsø Provsti

Bemærkning
Kirkens tag er utæt og bør skiftes indenfor de næste 5 år. Et løst overslag på udgiften er 1 mill.
Færdiggørelse af igangværende projekt om fugning af kirkemuren og reparation af soklen.
Varme og el udgifter stiger til ca. det dobbelte, og på grund af fugten fra den utætte kirkemur og sokkel, er det nødvendigt at affugteren kører i kirkerummet, affugteren kræver megen el, så derfor Menighedsrådet må bede om ekstra bevilling for at kunne klare driften.
Den nye aftale med ansat Organist delt mellem 7 sogne er en meget dyr løsning for Alsted Menighedsråd, det koster kr. 20.000,00 ekstra i forhold til udgiften til den ordning vi havde før, derfor beder menighedsrådet om ekstra bevilling til denne løn.
Menighedsrådet ønsker som noget nyt at afholde 5-6 sognemøder i sognet, dette initiativ er lavet på grund det eventuelle nye samarbejde med sognene på Nordmors og dermed en styrkelse af sammenholdet i menigheden, Menighedsrådet ønsker derfor ekstra bevilling til driften så aktiviteten kan udføres.
Fugning af kirkemur kr. 19.000 Rengøring på kirkens loft kr. 5.000 Ventilationshuller til kirkens loft kr. 4.000
Ønske om at ligningsbeløbet hæves med 25.000
Omfugning af kirkens nederste fuger hele vejen rundt, for at modvirke fugtpletter kr. 60.125,00
Udbedring af ting fra provstesynet i 2020
Anskaffelse af transportabel højttaleranlæg til brug i hele pastoratet.
Øgede lønudgifter i forbindelse med øgede timetal til Kirke-kulturmedarbejder
En handicapvenlig sti er meget efterspurgt. Vi regner med at søge kr. 600.000 hjem fra indestående salgssummer i Stiftet. Totaludgift kr. 1.300.000
Menighedsrådet vil gerne øge kirkens aktiviteter på det diakonale, musikalske og undervisningsmæssige område
Der skal ansættes ny koordinator fra 2023.
Løn til ansættelse af musiker til afløserfunktion, korarbejde, rytmisk musik mm.
Eldrevet minitruck til 190.000 kr. samt multimaskine til 315.000 kr. Begge maskiner er til udskiftning af gamle maskiner. Desuden en optimering af maskinparken bl.a. af arbejdsmiljømæssige hensyn.

Der er til projektet oprindelig bevilget et stiftslån på 4 mio. kr. hvoraf 1 mio. kr. er hjemtaget. Restbeløbet er indtil videre finansieret af kirkekassens likviditet samt ved konvertering af drifts- og anlægsmidler. MR har siden 2018 årligt modtaget 400 tkr. i anlægsbevilling til afdrag på lånet. Heraf er 1 mio. kr. anvendt som konverterede anlægsmidler mens restbeløbet er anvendt til faktiske afdrag på lånet, hvor sidste rate betales i december 2022. I henhold til projektets biregnskab for 2020 har menighedsrådet en manglende restfinansiering på 1,34 mio. kr., der er finansieret via kirkekassen likviditet. I stedet for at øge låneoptagelsen ansøger MR derfor om, at de oprindeligt bevilgede afdrag konverteres til en anlægsbevilling på 1,34 mio. kr. fordelt over årene 2023- 2026.
Omlægning til grønne kirkegårde.
Udførelse af terrasse og terrassedør ved præstegårdens nordside.
Belysningen af gangarealet mellem kirkens parkeringsplads (den vestlige kirkelåge) og kirkens indgangsdør er utilstrækkelig i en grad, som vurderes at indebære en risiko ved færdsel efter mørkets frembrud - særligt for ældre og bevægehæmmede. På det grundlag ansøges om en ekstrabevilling stort kr. 62.375 til etablering af ny belysning i form af tre standerlamper langs gangarealet.
Der trænger fugt ind og danner skjolder på væggene i kirken, og en udbedring af dette kan ikke udføres før de udvendige fuger er i orden. Dette er meget tiltrængt.

2022- regnskabskommentar	2023	2024 og frem	Bevilliget ønsker
		1.000.000,00	
Muren er færdig - soklen mangler	80.000,00		80.000,00
	25.000,00		
	20.000,00		20.000,00
	25.000,00		25.000,00
	29.000,00		29.000,00
Indkøbt i 2022	7.650,00		7.650,00
	6.500,00		6.500,00
	25.000,00		25.000,00
	60.125,00		60.125,00
	37.500,00		37.500,00
tillægsbevilling modtaget til urnegravpladser og nye døre i graverbygning	31.250,00		31.250,00
	14.000,00		14.000,00
	12.000,00		12.000,00
Større omk. end forventet i 2022	50.000,00		50.000,00
	700.000,00		
rst. af pulpitur ej udført. Bevilling er videreført.			
Arbejde påbegyndt 2022	25.000,00		25.000,00
	100.000,00		50.000,00
	350.000,00		350.000,00
	6.000.000,00		6.000.000,00
	400.000,00		400.000,00
	505.000,00		505.000,00

	400.000,00	940.000,00	400.000,00
Forplads ved kapel			
Renovering af udenomsarealer efter taget er afsluttet			
	50.000,00		50.000,00
	150.000,00		150.000,00
Reparation foretaget i 2022	125.000,00		125.000,00
Modtaget 9975 kr. til robot, der endnu ikke er indkøbt.	20.000,00		15.000,00
	28.000,00		28.000,00
	30.000,00		30.000,00
Ønske videreført til 2023	191.875,00		191.875,00
El-lås installeret i kirken	52.000,00		
	62.375,00		62.375,00
	2.600.000,00		500.000,00
Rep. af kirkedige ej udført. 90000 er videreført			
Ændring af kirkebænke er ikke udført. 25000 kr. er videreført			
Kalkning af kirke og maling af dør udskudt til 2023. Midler videreført.Der er afsat midler til hul i taget. Der er afsat 25000 til varmepumpe.			
	25.000,00		25.000,00
	50.000,00		
Renovering af udhus er planlagt. 42000 afsat.			
	250.000,00		
	65.000,00		65.000,00
	12.602.275,00	**1.940.000,00**	

PUs kommentar

-

Budgetønsker fra MR i Morsø Pr

Sogne	MR	Formål	Bemærkning
Fælles - højtaler			
Sydmors pastorat	Ø. Assels-Blidstrup/V.	Fælles indkøb af højtaler	
Ejerslev-Jørsby	Ejerslev-Jørsby	Fælles indkøb af højtaler	
Fælles - affugtere			
Bjergby	Bjergby	Fælles indkøb af affugter	
Ejerslev-Jørsby	Ejerslev-Jørsby	Fælles indkøb af affugter	
Sundby	Sundby	Fælles indkøb af affugter	
Vester Assels	Vester Assels	Fælles indkøb af affugter	
Individuelle ønsker			
Agerø	Agerø	Nyt tag på kirken	
Alsted	Alsted	Ekstra energi til affugter	
Alsted	Alsted	Synsudsatte arbejder	
Alsted	Alsted	6 sognemøder	
Alsted	Alsted	Arbejde maskinhus, graverfaciliteter og kapel	
Alsted	Alsted	KAS er 40.000 kr. mindre end 2023	
Bjergby	Bjergby	Reparation af alterkalk ved gørtler	
Bjergby	Bjergby	Udskiftning af gelænder ved stentrappe ved kirkens l	
Bjergby	Bjergby	Drift af kirkegård	
Bjergby	Bjergby	fjernelse af træer og beplantning ml. graverhus og Bj	
Ejerslev-Jørsby	Ejerslev-Jørsby	Nyt tag på redskabsskur ved Ejerslev kirke	
Erslev	Erslev	Omsætning af dige	
Flade-Skallerup	Flade-Skallerup	Omlægning til grøn kirke på kirkegård	
Flade-Skallerup	Flade-Skallerup	Nye døre i maskin- og graverhus	
F-M-O-D	F-M-O-D	Permanent driftsudvidelse	
Galtrup	Galtrup	Ingen ønsker	
Karby	K-T-R	Dør til våbenhus istandsættes	
Karby	K-T-R	Omlægge piksten til græs ved kirken grundet fugt	
Karby	K-T-R	Reparation af blytag	
Karby	K-T-R	Folder om kirken og inventar	
Karby	K-T-R	Kirkesti	
Karby	K-T-R	Alter restaureres	
Karby	K-T-R	Omfugning af apsis	
Karby	K-T-R	Omfugning af kirkegårdsmur	
Tæbring	K-T-R	Bænkerækker flyttes	
Tæbring	K-T-R	Folder om kirken og gravsteder	
Tæbring	K-T-R	Reparation af mur indvendigt	muren skal være tø
Tæbring	K-T-R	Nyt varmeanlæg	Senest 2030
Tæbring	K-T-R	Kirkesti	Efter sti ved Karby
Rakkeby	K-T-R	Indlæggelse af strøm	Gør det muligt at u
Rakkeby	K-T-R	Nyt varmeanlæg	Senest 2030
K-T-R	K-T-R	Udendørs bænke ved alle 3 kirker til meditativt form	
Ljørslev	Ljørslev	Ingen ønsker	
Lødderup-Elsø	Lødderup-Elsø	Udskiftning af maskinpark til batteri eller el	
Lødderup-Elsø	Lødderup-Elsø	Renovering af konfirmandstue	

Nyk.-Tødsø	Nyk.-Tødsø	Forhøjelse af driftsrammen	
Nykøbing	Nyk.-Tødsø	udviklingsplan for kirkegård	
Redsted-Hvidbjerg	Redsted-Hvidbjerg	Renovering og udvidelse af depotplads	
Sejerslev	Sejerslev	Ingen ønsker	
Solbjerg	Solbjerg	Ingen ønsker	
Sundby	Sundby	Aflastning af graver	
Sundby	Sundby	Istandsættelse af murpiller	
Sdr. Dråby	Sdr. Dråby	Ingen ønsker	
Vejerslev	Vejerslev	Forhøjelse af driftsrammen	
Vester Assels	Vester Assels	Udskiftning af blytag	
Vester Assels	Vester Assels	Handicaptoilet	
Ørding	Ørding	Gospelkor	
Ørding	Ørding	Udskiftning af affaldscontainer	Fra 2023
Ø. Assels-Blidstrup	Ø. Assels-Blidstrup	Handicaptoilet	
Ø. Jølby	Ø. Jølby	Ingen ønsker	

Fælles projekter

Ladestandere	Morsø Provsti	
Katafalk	Morsø Provsti	Fælles indkøb til steder med flest begravelser
Historisk inventar	Morsø Provsti	Efter besøg fra Nationalmuseet

Udbetaling af lån Nykøbing

Udbetaling af lån Øster Assels-Blidstrup

ovsti

11.360.484,00

2024 - budgetkommentar	Beløb 2024	Beløb senere	Bevilliget beløb
	13.101		
	13.101		
	25.000		
	25.000		
	25.000		
	25.000		
Tagsten falder af	1.100.000		
Efter arbejde med omfugning	15.000		
	100.000		
Menighedspleje	35.000		
	50.000		
Ekstra til drift	20.000		
	10.000		
ɔagindgang	7.400		
	5.000		
ergby Friskole	20.000		
	30.000		
Omsætn. af dige på kritiske steder	140.000		
	30.000		
	35.000		
Troede at 2023 var permanent	150.000		
	50.000		
	100.000		
	30.000		
	20.000		
	300.000		
	750.000		
	25.000		
	200.000		
	50.000		
	20.000		
r først		750.000	
		650.000	
		500.000	
dskifte oliefyr	100.000		
		650.000	
ål	25.000		
	50.000		
	150.000		

Vedligeholdelse, honorar etc.	300.000	
Videreføre arbejde med udvikling	137.000	
	100.000	
Evt. vedvarende indtil pension	30.000	
Jf. provstesyn skal kirkegårdspiller istanc	16.688	
Til varme i kirke og menighedshus	60.000	
Blytækker er bestilt	150.000	
Gl. ønske, 70000 kr. er bevilliget	75.000	
	35.000	
		50.000
	300.000	
	4.947.290	2.600.000

1.000.000,00
1.000.000,00
2.000.000,00
4.000.000,00
1.124.999,88
9.124.999,88
14.072.289,88

PUs kommentar

Begravelser

Kirke	2022	2021	2020	2019	SUM
Tødsø	1	0	3	0	**4**
Nyk. kapel	10	6	11	22	**49**
Skt. Clemens kirke	3	7	4	3	**17**
Sejerslev	6	3	3	2	**14**
Ejerslev	2	1	0	0	**3**
Sdr. Dråby	0	1	1	0	**2**
Alsted	1	0	1	0	**2**
Lødderup	0	0	3	3	**6**
Elsø	0	1	0	2	**3**
Ljørslev	0	1	1	0	**2**
Ørding	0	4	2	3	**9**
Galtrup	2	0	0	1	**3**
Øster Jølby	1	0	0	0	**1**
Erslev	0	3	0	0	**3**
Solbjerg	1	1	0	1	**3**
Frøslev	0	1	0	0	**1**
Mollerup	1	3	0	1	**5**
Ovtrup	1	1	0	0	**2**
Dragstrup	0	1	2	1	**4**
Flade	1	1	0	0	**2**
Skallerup	0	1	4	3	**8**
Bjergby	2	0	0	0	**2**
Sundby	1	0	0	2	**3**
Karby	1	3	2	1	**7**
Tæbring	1	0	0	1	**2**
Rakkeby	0	0	0	1	**1**
Hvidbjerg	2	0	0	1	**3**
Redsted	1	2	2	6	**11**
Vejerslev	0	0	0	3	**3**
Vester Assels	0	0	0	1	**1**
Øster Assels	0	3	6	7	**16**
Blidstrup	0	2	0	1	**3**
I alt	**38**	**46**	**45**	**66**	

Sundby M. d. 15-6-2023

Vedrørende istandsættelse af murpiller ved indgangen til Sundby Mors kirkegård, Morsø provsti.

Menighedsrådet har drøftede første gang istandsættelse af murpiller ved kirkegårdens indgang med Stiftets konsulenter ved møde d. 18-9-2014, hvor man behandlede en større kirkeistandsættelse, konsulenterne anbefalede da nænsom restaurering med reparation af fugerne og afrensning af stenene, og anbefalede at bibeholde de to mursøjler.
Af forskellige årsager blev reparationen ikke udført under den store kirkerenovering i 2021, hvorfor det nu optræder som er særskilt projekt.

MR har senest drøftet reparationen med provstiets bygningssagkyndige ved provstesynet d. 6-6-2023. Han anbefalede udskiftning af alle fuger og han bifaldt MR´s ønske om en lys bakkesands mørtel-fug, som fyldes helt op i stedet for den eksisterende hamborgfug af cement. I forlængelse heraf anbefalede han forsigtig udskiftning af alle cementfuger vha vinkelsliber, så stenene forbliver intakte. Det er især toppene af murpillerne, som er medtagne, enkelte sten kigger her helt løse. Desuden påpegede han, at flere sten var udskiftningstjenlige.

MR har drøftet istandsættelse med murermester Aage Nygaard, som på baggrund af sidstnævnte er fremkommet med et overslag på reparationen.

Inger Saaby
Forkvinde Sundby Sogns Menighedsråd
Morsø provsti
Aalborg Stift

Se side 4

Dok.nr.: 78679/14

HMH

Notat fra møde i Sundby kirke, torsdag den 18. september 2014, kl. 10.00

Til stede:
Kgl. bygningsinspektør Niels Vium, museumsinspektør Sissel F. Plathe, menighedsrådets formand Inger Saaby med medlemmer af menighedsrådet, arkitekt Søren Kibsgaard, kunstneren Erik Heide, provst Mette Moesgaard Jørgensen, medlem af provstiudvalget Aksel Boel, provstisekretær Susanne Overgaard og stiftsøvrigheden ved chefkonsulent Helle Hindsholm.

Baggrund for mødet:
Mødet er den 30. juni 2014 indkaldt af stiftsøvrigheden. Stiftsøvrigheden har anbefalet menighedsrådet, at afholde et møde på stedet med stiftsøvrighedens konsulenter, hvor et projekt for istandsættelse af kirke (nyt blytag, nyt varmeanlæg, ændring af alterudsmykning) kan drøftes, inden menighedsrådets arkitekt udarbejder et skitseforslag til istandsættelsen. – Arbejder forventes først påbegyndt inden for en periode på 3-5 år afhængig af provstiets økonomi.

Mødets drøftelser:
Menighedsrådets formand oplyste, at menighedsrådet har arbejdet med projektet et stykke tid, men da man under vejs i forløbet har skiftet arkitekt, er der endnu ikke et skitseprojekt klar.

Menighedsrådets arkitekt Søren Kibsgaard oplyste, at han er kommet ind i sagen i juni måned i år og har holdt i alt to møder med menighedsrådet. Det er på Søren Kibsgaards anbefaling dagens møde afholdes. Menighedsrådet gør sig en del overvejelser i forbindelse med istandsættelsen. Disse overvejelser vil man gerne drøfte med konsulenterne, henholdsvis den kgl. bygningsinspektør og Nationalmuseet, inden man lægger sig fast på et endeligt forslag. Det er tanken, at der skal ligge et skitseprojekt klar til foråret 2015.

Mødet indledtes med en gennemgang og drøftelse af menighedsrådets overvejelser vedrørende kirkens kor og skib.

Alter
Menighedsrådet ønsker at forny alterudsmykningen og har en aftale med kunstner Erik Heide om at udførelsen heraf. Der foreligger ikke et forslag hertil endnu. Menighedsrådet vi ikke ændre på alterbordet

Alterskranken
Menighedsrådet overvejer at ændre alterskranken fra 1970´erne, evt. at få udført en helt ny.

Kgl. bygningsinspektør Niels Vium fandt, at alterskanken er fin og enkel i sin udførsel og menighedsrådet bør overveje at beholde den. Han ville dog ikke have indvendinger mod, at man udførte en ny. Han foreslog menighedsrådet, at overveje spørgsmålet sammen med Erik Heide, for at få en sammenhæng med alterudsmykningen.

Museumsinspektør Sissel F. Plathe oplyste, at Nationalmuseet ikke har indvendinger mod at ændre på alterskranken eller anskaffe en ny. Hun kunne tilslutte sig Niels Viums anbefalinger af at overveje at beholde alterskranken.

Belysning i kor
Menighedsrådet ønsker at ændre belysningen i koret. Konsulenterne var enige om, at der skal tilføres mere lys til koret. Niels Vium anbefalede, at der opsættes lysekroner med klare pærer, som de kroner der er i skibet. Der kan opsættes 2 store lysekroner midt i koret og der kan sættes 2 mindre kroner op i begge sider (4 i alt). Det er vigtigt, at belysningen overvejes i sammenhæng med den nye alterudsmykning.
Det er vigtigt at belysningen i kor og skib tænkes i sammenhæng.

I apsis findes et meget smukt sidealter, som formentlig kan dateres tilbage til 1200 tallet. Man drøftede om alteret skal frem i kirkerummet eller skal forblive i apsis. Konsulenterne anbefalede, at sidealteret undersøges af Nationalmuseets fagfolk før der tages stilling til sidealterets fremtidige placering. Sidealteret vil fint kunne forblive i apsis med en mindre ydmyg placering end det har i dag. Ændret placering af sidealteret skal fremsendes til godkendelse.

Nedtagning/fjernelse af mur som er muret om mellem kor og apsis.
Sissel F. Plathe oplyste, at der er tale om en mur fra senmiddelalderen. Det er meget få kirker, som har en sådan mur. Muren bevirker, at man får et sjældent og meget smukt rum i apsis bag ved alteret. Nationalmuseet vil ikke kunne anbefale en nedtagning af muren. Sissel F. Plathe vil anbefale, at man undlader at sætte en dør op i den åbning, der er mellem kor og apsis. Det er smukt, at man fra kirkerummet har en fornemmelse af at der er noget bag ved alterer.

Niels Vium tilsluttede sig Nationalmuseets synspunkter og tilføjede, at man ved oprydning og istandsættelse af apsis vil få et meget smukt rum, som med opstilling af et bord og to stole også vil kunne få en funktion.

Kirkebænke
Menighedsrådet ønsker at fjerne de to nederste bænke i sydsiden af skibet modsat orglet. Man vil bevare de lukkede gavle, og på den måde skabe et lille rum i kirken, hvor der kan drikkes kirkekaffe m.v. Når de lukkede gavle bevares, vil stoleværket fortsat udgøre en helhed i rummet. Endvidere overvejer man at udskifte gulvet under kirkebænkene.

Der var ingen bemærkninger hertil.

Trappe fra kirkerum og til loftet
Konsulenterne anbefalede menighedsrådet at bevare trappen – men var enige, i at den kunne gøres mindre synlig og dominerende ved en nymaling – dette bør tænkes ind i farvesætningen af kirken.

Kirkeskibet som hænger i kirkens skib (udført i 1920)
Der var enighed om, at kirkeskibet bør bevares i kirken, men også enighed om, at det er meget dominerende, som det er ophængt. Menighedsrådet kan overveje en anden placering.

Prædikestol – fra 1600 tallet - bemalet i 1700 tallet – prædikestolens himmel er fra 1800 tallet
Prædikestolen skal ikke ændres, men den fremstår falmet i bemalingen.
Sissel F. Plathe anbefalede menighedsrådet, at kontakte museets konservatorafdeling for en besigtigelse af og forslag til istandsættelse af prædikestolen.

Døbefonten
Menighedsrådet har overvejelser om at flytte fonten, som nu er placeret i koret, ned i skibet foran bænkene modsat prædikestolen.

Sissel F. Plathe oplyste, at døbefonten vil kunne flyttes forudsat at den kan tåle det. Hun fandt dog, ligesom Niels Vium, at den nuværende placering midt for alteret er meget smuk. Døbefonten bør ligeledes besigtiges af Nationalmuseet konservatorafdeling.

Farvesætning
Menighedsrådet ønsker en ny farvesætning i kirken.
Niels Vium anbefalede menighedsrådet at bruge en professionel rådgiver ved farvesætningen. Farvesætning kan evt. ske i samarbejde med Erik Heide.
Sissel F. Plathe oplyste, at alt bemalet inventar - undtaget prædikestolen - vil kunne nymales. Restaurering og evt. nymaling af dele af prædikestolen kan alene ske ud fra den rapport og de anvisninger som Nationalmuseets konservator kommer med.

Kristusfigur opsat i kirkens skib
Menighedsrådet ønsker at fjerne figuren, der er en kopi af Thorvaldsens kristusfigur i domkirken i København.
Niels Vium kunne anbefale dette.
Sissel F. Plathe kunne ikke umiddelbart anbefale, at figuren fjernes fra kirken. Figuren har været en vigtig del af det tidligere alter, og er dermed en vigtig del af kirkens historie. Hun opfordrede menighedsrådet til at overveje mulighederne for en anden placering i kirken. Hun ville afvente endelig stillingtagen til evt. fjernelse af figuren, til der er et samlet projekt for kirkens istandsættelse. Kristus figuren bør tilses af en konservator fra Nationalmuseet.

Nyt varmeanlæg
Menighedsrådet overvejer, at etablere elvarme i kirken evt. kombineret med en varmepumpe. Der var ingen bemærkninger hertil. Man afventer et projekt herfor.

Blytag på skib og kor

Våbenhus fra begyndelse af 1900 tallet
Søren Kibsgaard oplyste, at der er store problemer med fugt i våbenhuset, og at der er i det hele er nogle byggetekniske udfordringer med våbenhuset, som slår revner flere steder. Menighedsrådet har overvejelser om at nedrive det og opføre et nyt. Søren Kibsgaard har overfor menighedsrådet tilkendegivet, at det kan sættes i stand. Det vil kræve et nyt tag i skifer eller alternativt i bly som kirkens skib. Endvidere skal der foretages en inddækning i bly eller zink ved de røde mursten, som danner afslutning af muren op mod taget. Det er bl.a. her fugten trænger ind i våbenhuset. Han foreslår endvidere, at der foretages en understøbning af våbenhuset, som er opført uden fundament.

Niels Vium anbefalede menighedsrådet, at bevare våbenhuset og i samarbejde med en ingeniør få udarbejdet et forslag til en stabilisering af våbenhuset. Han ville ikke umiddelbart anbefale en understøbning af våbenhuset.

Sissel F. Plathe kunne ikke anbefale en nedrivning af våbenhuset, som er en vigtig del af kirkens historie. Hun kunne anbefale en istandsættelse som skitseret af arkitekten, dog kunne hun ikke umiddelbart anbefale en understøbning af våbenhuset. Våbenhuset er formentlig placeret over grave og en understøbning vil kræve arkæologiske undersøgelser. Udgiften hertil skal afholdes af menighedsrådet – og det kan blive kostbart.

Man drøftede om våbenhuset skal have nyt skifertag eller et nyt blytag. Sissel F Plathe anbefalede menighedsrådet, at oplægge et nyt skifertag, og dermed bevare våbenhusets historiske udtryk.

Indgangspartiet til kirkegården ud for graverhuset
Menighedsrådet er ved at istandsætte kirkegårdsmuren. I den forbindelse har man overvejelser om en istandsættelse af indgangspartiet.
Konsulenterne anbefalede, at bevare indgangspartiet som det er med de to murede søjler i røde mursten. Der kan foretages en let istandsættelse, hvor fugerne istandsættes og murværket nænsomt renses.

Kapel på kirkegården opført i 1920
Der er tale om en nyere bygning som menighedsrådet ønsker at istandsætte. Bygningen er under 100 år og kan derfor istandsættes uden stiftsøvrighedens godkendelse.
Niels Vium anbefalede menighedsrådet at overveje at male eller bone det brune klinkegulv i kapellet. I øvrigt var han enig i, at kapellet alene kræver en nænsom istandsættelse og ny kalkning.

Konklusion af mødet:
Menighedsrådet må nu få afklaret med provstiudvalget, hvornår der vil være økonomisk mulighed for at få gennemført projektet, forinden man arbejder videre med projektet.
Menighedsrådet kan allerede nu anmode Nationalmuseets konserveringsafdeling om en besigtigelse af og forslag til istandsættelse af det historiske inventar. Dette er uden udgift for menighedsrådet.
Menighedsrådet må herefter i samarbejde med arkitekten, og på baggrund af mødets drøftelser, udarbejde et skitseforslag til de arbejder, som man ønsker udført. Forslaget skal til fremsendes via provstiudvalget til stiftsøvrighedens godkendelse.

19. september 2014, Helle Hindsholm
chefkonsulent

MORSØ PROVSTI

Syn over **Sundby** kirke den 6. juni 2023

I synet deltog: Provst Mette Moesgaard Jørgensen med bygningssagkyndig Lars Balle
flg. medl. af menighedsrådet Inger Saaby, Else Marie Nielsen, Jørgen Saaby, Allan Steffensen, Knud Damsgård, graver Rie Kortegaard, præst Mette Dencher samt provstiudvalgsmedlem Poul Poulsen
Kirkens protokol samt kirkegårdens protokol og kort blev fremlagt og efterset.

Ved synet forefandtes:				
A. Mangler ved **kirken og kirkegården:**				
I. Ældre mangler:				
År	Nr.		Grund til at manglen ikke er afhjulpet	Ny frist
		Ingen		

II. Nye mangler:			
Nr.		Anslået til kr.	Afhjælpes inden
	Kirke:		
1.	Facader på våbenhus udbedres for afskalninger og kalkes.		2024
2.	Indvendig fugt i våbenhus holdes under observation.		-
3.	Fugtniveau i kirke holdes under observation (skal ligge mellem 60-65%). Affugter overvejes.		-
4.	Revne i teglgulv ved døbefont holdes under observation.		-
5.	Gardin ved prædikestol overvejes. Må ikke monteres i murværk.		-
	Kirkegård:		
6.	Murpiller ved indgang mod vest istandsættes		2025
7.	Låge ved indgang mod vest males		2024
8.	Gravsten i lapidarium gennemgås		2025
	Kapel:		
9.	Facader kalkes		2024
10.	Vinduer males		2024
11.	Fugt på vægge og afskalninger på loft holdes under observation		-
	Graverhus:		
12.	Ny facadebehandling / maling på graverhus overvejes		2024
	Maskinhus:		
13.	Dør mod syd males		2024

C. Bemærkninger til protokollen:

Kirkens vedligeholdelsesstand: Synsforsvarlig stand.
Kirkegårdens vedligeholdelsesstand: Synsforsvarlig stand.

Synsforretningen slut kl. 09.50.

Mette Moesgaard Jørgensen, provst

Kopi fremsendt til menighedsrådet den 12/6-23

Aage Nygaard
Poulsen Dalsvej 18
Galtrup
7950 Erslev

Tlf: 97742005
Mobil: 40557597
Pengeinst. Spar Nord
Kontonr: 8122-1220374404
CVR-nr: DK-16 09 88 41

Sundby Kirke
Skolebakken
7950 Erslev
Att. Jørgen Saaby

OVERSLAG

Dato: 11-06-2023

Efter forfaldsdato tilskrives 2% rente

Antal:	Tekst:	Pris:	Beløb:

Overslag vedr. reparation af 2 stk murstenspiller ved indgang:

Udfræsning af fuger, udskiftning af dårlige sten, og fugning med bakkemørtel.

Fjerne rør til flagstænger.

Pris excl. moms	13.350,00
Moms	3.337,50
I alt inkl. moms	16.687,50

1888
MASSAGETAK

Kvartalsrapport

01-01-2023 til 30-06-2023

		Regnskab År til dato	Budget 2023	Forbrug til dato i procent (%)
1	**Fælles indtægter i alt**	**1.422.123,50**	**2.844.247,00**	**50,00**
	Driftsudgifter i alt	**-1.546.324,56**	**-2.844.247,00**	**54,37**
2	**Kirkebygning og sognegård**	**-29.731,88**	**-143.000,00**	**20,79**
	Indtægter	0,00	0,00	0,00
	Udgifter, løn	0,00	0,00	0,00
	Udgifter, øvrige drift	-29.731,88	-143.000,00	20,79
3	**Kirkelige aktiviteter**	**-346.220,95**	**-705.000,00**	**49,11**
	Indtægter	281.097,64	780.000,00	36,04
	Udgifter, løn	-369.078,77	-606.000,00	60,90
	Udgifter, øvrige drift	-258.239,82	-879.000,00	29,38
4	**Kirkegård**	**0,00**	**0,00**	**0,00**
	Indtægter	0,00	0,00	0,00
	Udgifter, løn	0,00	0,00	0,00
	Udgifter, øvrige drift	0,00	0,00	0,00
5	**Præstebolig mv.**	**0,00**	**0,00**	**0,00**
	Indtægter	0,00	0,00	0,00
	Udgifter, løn	0,00	0,00	0,00
	Udgifter, øvrige drift	0,00	0,00	0,00
6	**Administration og fællesudgifter**	**-1.170.371,73**	**-1.996.247,00**	**58,63**
	Indtægter	0,00	20.000,00	0,00
	Udgifter, løn	-521.673,59	-1.007.000,00	51,80
	Udgifter, øvrige drift	-648.698,14	-1.009.247,00	64,28
7	**Finansielle poster**	**0,00**	**0,00**	**0,00**
A	**Resultat af drift**	**-124.201,06**	**0,00**	**0,00**
	ANLÆGSBEVILLINGER			
	Renteindtægter af anlægsopsparing (90)	0,00	0,00	0,00
	Salg af anlæg (91)	0,00	0,00	0,00
	Ligningsbeløb til anlæg ((92) + (93))	0,00	0,00	0,00
	Udgifter Kirkebygning og sognegård ((80) + (81) + (82))	0,00	0,00	0,00
	Udgifter Kirkegård ((83) + (84))	0,00	0,00	0,00
	Udgifter Præstebolig ((85) + (86) + (87) + (88))	0,00	0,00	0,00
B	**Resultat af anlæg**	**0,00**	**0,00**	**0,00**
C	**Resultatopgørelse**	**-124.201,06**	**0,00**	**0,00**

Kirkekasse/provstiudvalgskasse: Morsø Provsti

Provsti: Morsø Provsti

Budget afleveret d. 08-11-2022 12:54

Dato og underskrift formand:

Dato og underskrift kasserer:

FINANSIEL STATUS:

		Primo 2023	Saldo år til dato	Ændringer i procent (%)
AKTIVER				
Tilgodehavender				
612110-619019	Andre tilgodehavender	781,60	-0,95	-100,12
		781,60	**-0,95**	**-100,12**
Likvide beholdninger				
638105	Bank drift og anlæg	1.744.087,87	1.621.511,47	-7,03
638140-60	Bank- og girokonti	22.247,23	11.727,72	-47,28
638110-19	Ikke-forbrugte 5% midler (PU)	883.399,41	2.183.955,16	147,22
		2.649.734,51	**3.817.194,35**	**44,06**
Aktiver i alt		**2.650.516,11**	**3.817.193,40**	**44,02**
PASSIVER				
Egenkapital				
741110	Menighedsrådets frie midler	-1.490.787,15	-1.490.787,15	0,00
741150-59	Frie midler - afgrænsede projekter	-195.761,45	-195.761,45	0,00
742010	Årsafslutningskonto	-29.357,51	-29.357,51	0,00
		-1.715.906,11	**-1.715.906,11**	**0,00**
Mellemregningskonti og hensættelser				
748030-40	Mellemregning 5% beløb (PU)	-924.008,63	-2.183.955,16	136,36
		-924.008,63	**-2.183.955,16**	**136,36**
Skyldige omkostninger				
969010-15	Periodeafgrænsingsposter, forpligtelser	-64.572,34	-9.999,90	-84,51
973030-41	Gældsforpligtelser, løndele 1	0,00	-85.940,21	0,00
975010-987320	Gældsforpligtelser, løndele 2	53.970,97	54.406,92	0,81
		-10.601,37	**-41.533,19**	**291,77**
Passiver i alt		**-2.650.516,11**	**-3.941.394,46**	**48,70**

Bemærkninger til kvartalsrapport for

2. kvartal 2023:

Det er overordnet set en fin kvartalsrapport med et samlet forbrug på 54,37 % af det budgetterede for hele året.

Det giver på bundlinjen et underskud efter 2. kvartal på kr. 124.201,06.

De fleste afvigelser skyldes først og fremmest, at en række årlige udgifter er afregnet i 1. kvartal, men altså dækker hele året. Derudover en række udgifter forbundet med ansættelse af ny provstisekretær.

Herunder kommer en gennemgang af de vigtigste formålsgrupper og forklaringer til forbrugsprocenter. Nedenstående refererer til oversigten "Budget, formål pr. 30-06-2023".

Hovedformål 2 – Kirkebygning og sognegård:

Her er brugt 20,79 % af det budgetterede beløb. Udgifterne dækker leje af og forbrug samt rengøring i provstikontoret.

Hovedformål 3 – Kirkelige aktiviteter:

På dette hovedformål er der samlet brugt 49,11 % af det budgetterede beløb, men nogle underformål skiller sig ud:

Underformål 3200 – Kirkelig undervisning:

1. Konto 227070 (75 %) – her er i 1. kvartal afregnet årsbidrag for provstiet til Landsnetværket for Skole-kirke-samarbejde. Det udligner sig ved 3. kvartal.
2. Konto 227015 (63,04 %) – afregning til TDC.

Underformål 3300 – Diakonal virksomhed:

3. Konto 224023 (100,99 %) – beløbet dækker over afregnet årsbidrag for provstiet til Folkekirkens Familiestøtte samt indkøb af foldere.

Underformål 3400 – Kommunikation:

4. Konto 224010 (95,94 %) – beløbet dækker over årsbidrag for provstiet til Presse og Kommunikation.

Hovedformål 6 – Administration og fællesudgifter:

På dette hovedformål er der samlet set forbrugt 58,63 % af det budgetterede beløb, men nogle underformål skiller sig ud:

Underformål 6000 – Fælles formål:

5. Konto 181810 (61,20 %) – tidligere sekretær har nu fået sidste løn, så resten af året, er der kun lønning til en provstisekretær.
6. Konto 221025 (88,04 %) – der har været kørsel til provstisekretæruddannelsen.
7. Konto 222010 (84 %) – forplejning til møder.
8. Konto 224011 (75,06 %) – der er afregnet for 1.-3. kvartal for personalekonsulent.
9. Konto 226510 (141,5 %) – Indkøb af bærbar computer til provstisekretær.
10. Konto 227055 (169,61 %) – Beløbet dækker over både ekstern regnskabsførers hjælp til årsregnskabet 2022 og bygningssagkyndig til provstesyn. Der er sat for lidt af i budgettet.
11. Konto 227075 – Der har tidligere været bogført finansielle omkostninger på denne konto, som hører hjemme på konto 748030. Jeg har bogført rettelser, så kontoen nu stemmer.

Underformål 6200 – Personale:

12. Konto 223810 (164,29 %) – AUB afregnes hvert kvartal med 1.642,91 kr. med de nuværende ansættelser. Der er underbudgetteret.
13. Konto 227070 (193,53 %) – Der har ikke været budgetteret med provstisekretæruddannelse.

Underformål 6400 – Økonomi

14. Konto 226520 (113,01%) – betaling af Brandsoft for kirkekasserne er større end budgetteret.

Underformål 6700 – Efteruddannelse

15. Konto 224021 (68,62%) – Gravernetværket holdt fælles kursus.

Budget, formål

Morsø Provsti **Regnskabsperiode 01-01-2023 – 31-12-2023**

Budget 2023

Saldo pr. 30-06-2023
Afgrænsning Art: 1 - 519999

Formål / art		Saldo	Budget	Afv.	%
1	**Fælles indtægter**	**-1.422.123,50**	**-2.844.247,00**	**-1.422.123,50**	**50,00**
10	**Ligningsbeløb til drift**	**-1.422.123,50**	**-2.844.247,00**	**-1.422.123,50**	**50,00**
1000	**Ligningsbeløb til drift**	**-1.422.123,50**	**-2.844.247,00**	**-1.422.123,50**	**50,00**
101810	Kirkelig ligning kommune 1	-1.422.123,50	-2.844.247,00	-1.422.123,50	50,00
11	**Tillægsbevilling fra 5% midlerne**	**,00**	**,00**	**,00**	
1100	**Tillægsbevilling fra 5% midlerne**	**,00**	**,00**	**,00**	
12	**Ligning til samarbejder**	**,00**	**,00**	**,00**	
1200	**Ligning til samarbejder**	**,00**	**,00**	**,00**	
2	**Kirkebygning og sognegård**	**29.731,88**	**143.000,00**	**113.268,12**	**20,79**
20	**Fælles formål**	**,00**	**,00**	**,00**	
2000	**Fælles formål**	**,00**	**,00**	**,00**	
21	**Kirkebygning**	**,00**	**,00**	**,00**	
2100	**Kirkebygning**	**,00**	**,00**	**,00**	
22	**Inventar, kirke (herunder orgel og klokker)**	**,00**	**,00**	**,00**	
2200	**Inventar, kirke (herunder orgel og klokker)**	**,00**	**,00**	**,00**	
23	**Sognegård**	**,00**	**,00**	**,00**	
2300	**Sognegård**	**,00**	**,00**	**,00**	
24	**Kirkekontor og provstikontor (uden for kirke og sognegård)**	**29.731,88**	**143.000,00**	**113.268,12**	**20,79**
2400	**Kirkekontor (uden for kirke og sognegård), provstikontor**	**29.731,88**	**143.000,00**	**113.268,12**	**20,79**
161010	Husleje	18.000,00	46.000,00	28.000,00	39,13
223130	Anskaffelser - inventar og tekniske installationer	2.499,00	50.000,00	47.501,00	5,00
225010	Vand, renovation, grundejerforening m.m.	,00	1.200,00	1.200,00	,00
225510	Varme	,00	10.000,00	10.000,00	,00
225520	EL	,00	10.000,00	10.000,00	,00
227035	Rengøring efter regning	8.942,19	25.000,00	16.057,81	35,77
228035	Indkøb til fortæring	290,69	,00	-290,69	
228055	Diverse forbrugsvarer m.v.	,00	800,00	800,00	,00
25	**Tjenstlige lokaler i præstegård**	**,00**	**,00**	**,00**	
2500	**Tjenstlige lokaler i præstegård**	**,00**	**,00**	**,00**	
3	**Kirkelige aktiviteter**	**346.220,95**	**705.000,00**	**358.779,05**	**49,11**
30	**Fælles formål**	**,00**	**,00**	**,00**	
3000	**Fælles formål**	**,00**	**,00**	**,00**	

Budget, formål

Morsø Provsti **Regnskabsperiode 01-01-2023 – 31-12-2023**

Budget 2023

Saldo pr. 30-06-2023
Afgrænsning Art: 1 - 519999

Formål / art		Saldo	Budget	Afv.	%
31	**Gudstjeneste og kirkelige handlinger**	**,00**	**30.000,00**	**30.000,00**	**,00**
3100	**Gudstjeneste og kirkelige handlinger**	**,00**	**30.000,00**	**30.000,00**	**,00**
224022	Teatersalsgudtjeneste	,00	30.000,00	30.000,00	,00
32	**Kirkelig undervisning**	**148.411,62**	**260.000,00**	**111.588,38**	**57,08**
3200	**Kirkelig undervisning**	**148.411,62**	**,00**	**-148.411,62**	
118065	Salg af varer og tjenesteydelser til andre menighedsråd	-281.097,64	-780.000,00	-498.902,36	36,04
181620	Særlig feriegodtgørelse - 1½ pct.	5.740,65	,00	-5.740,65	
181810	Løn	310.219,58	588.000,00	277.780,42	52,76
182810	Betaling for lånt eller delt personale	8.400,00	18.000,00	9.600,00	46,67
188310	Pension	43.582,44	,00	-43.582,44	
188320	ATP (arbejdsgiverandel)	1.136,10	,00	-1.136,10	
221025	Befordringsgodtgørelse	28.750,49	66.000,00	37.249,51	43,56
222020	Repræsentation ekstern	,00	3.000,00	3.000,00	,00
223230	Copydan	663,79	,00	-663,79	
1 224510	Kontingenter og tilskud til kirkelige organisationer og samarbejder	9.000,00	12.000,00	3.000,00	75,00
226510	Køb af IT, Folkekirkens IT	567,00	10.000,00	9.433,00	5,67
226520	Køb af IT, ANDRE end Folkekirkens IT	2.062,00	,00	-2.062,00	
227010	Porto og fragt m.v.	,00	500,00	500,00	,00
2 227015	Telefon/internet - datakommunikation	2.521,45	4.000,00	1.478,55	63,04
227050	Trykning	,00	6.000,00	6.000,00	,00
227070	Efteruddannelse, kurser, deltagelse i Landsforeningernes årsmøder og distriksforeningsmøder	1.543,00	9.000,00	7.457,00	17,14
227075	Gebyrer	628,50	,00	-628,50	
228010	Kontorudgifter	,00	1.500,00	1.500,00	,00
228020	Undervisningsmaterialer	14.694,26	60.000,00	45.305,74	24,49
228030	Abonnementer/bøger/aviser	,00	2.000,00	2.000,00	,00
3202	**Skole-Kirke samarbejde Mors**	**,00**	**260.000,00**	**260.000,00**	**,00**
224510	Kontingenter og tilskud til kirkelige organisationer og samarbejder	,00	260.000,00	260.000,00	,00
33	**Diakonal virksomhed**	**46.973,15**	**80.000,00**	**33.026,85**	**58,72**
3300	**Diakonal virksomhed**	**46.973,15**	**80.000,00**	**33.026,85**	**58,72**
224013	Diakonipræst	10.674,90	25.000,00	14.325,10	42,70
224016	Sorggrupper	6.000,00	25.000,00	19.000,00	24,00
3 224023	Folkekirkens Familiestøtte	30.298,25	30.000,00	-298,25	100,99
34	**Kommunikation**	**144.146,18**	**260.000,00**	**115.853,82**	**55,44**
3400	**Kommunikation**	**144.146,18**	**260.000,00**	**115.853,82**	**55,44**
222020	Repræsentation ekstern	350,00	,00	-350,00	
4 224010	Presse & Kommunikation	57.564,00	60.000,00	2.436,00	95,94
227045	Annoncering	,00	,00	,00	
227080	Diverse tjenesteydelser	86.232,18	200.000,00	113.767,82	43,12
35	**Kirkekor**	**,00**	**,00**	**,00**	
3500	**Kirkekor**	**,00**	**,00**	**,00**	
36	**Kirkekoncerter**	**,00**	**,00**	**,00**	

Morsø Provsti

Regnskabsperiode 01-01-2023 – 31-12-2023

Budget 2023

Saldo pr. 30-06-2023
Afgrænsning Art: 1 - 519999

Formål / art		Saldo	Budget	Afv.	%
3600	**Kirkekoncerter**	**,00**	**,00**	**,00**	
37	**Foredrags- og mødevirksomhed**	**6.690,00**	**75.000,00**	**68.310,00**	**8,92**
3700	**Foredrags- og mødevirksomhed**	**6.690,00**	**75.000,00**	**68.310,00**	**8,92**
224014	Kulturmøde/kirkebussen	6.690,00	75.000,00	68.310,00	8,92
39	**Kontingent til DSUK**	**,00**	**,00**	**,00**	
3900	**Kontingent til DSUK**	**,00**	**,00**	**,00**	
4	**Kirkegård**	**,00**	**,00**	**,00**	
40	**Kirkegården**	**,00**	**,00**	**,00**	
4000	**Kirkegården**	**,00**	**,00**	**,00**	
41	**Kapel/begravelse, urnenedsættelser**	**,00**	**,00**	**,00**	
4100	**Kapel/begravelse, urnenedsættelser**	**,00**	**,00**	**,00**	
42	**Krematorium**	**,00**	**,00**	**,00**	
4200	**Krematorium**	**,00**	**,00**	**,00**	
43	**Arbejde uden for egen kirkegård**	**,00**	**,00**	**,00**	
4300	**Arbejde uden for egen kirkegård**	**,00**	**,00**	**,00**	
5	**Præstebolig mv.**	**,00**	**,00**	**,00**	
50	**Fælles formål**	**,00**	**,00**	**,00**	
5000	**Fælles formål**	**,00**	**,00**	**,00**	
51	**Præstebolig 1**	**,00**	**,00**	**,00**	
5100	**Præstebolig 1**	**,00**	**,00**	**,00**	
52	**Præstebolig 2**	**,00**	**,00**	**,00**	
5200	**Præstebolig 2**	**,00**	**,00**	**,00**	
53	**Præstebolig 3**	**,00**	**,00**	**,00**	
5300	**Præstebolig 3**	**,00**	**,00**	**,00**	
54	**Præstebolig 4**	**,00**	**,00**	**,00**	
5400	**Præstebolig 4**	**,00**	**,00**	**,00**	
55	**Præstebolig 5**	**,00**	**,00**	**,00**	
5500	**Præstebolig 5**	**,00**	**,00**	**,00**	
56	**Funktionærbolig**	**,00**	**,00**	**,00**	

Morsø Provsti **Regnskabsperiode 01-01-2023 – 31-12-2023**

Budget 2023

Saldo pr. 30-06-2023
Afgrænsning Art: 1 - 519999

Formål / art		Saldo	Budget	Afv.	%
5600	**Funktionærbolig**	**,00**	**,00**	**,00**	
57	**Skov og landbrug**	**,00**	**,00**	**,00**	
5700	**Skov og landbrug**	**,00**	**,00**	**,00**	
58	**Øvrige ejendomme**	**,00**	**,00**	**,00**	
5800	**Øvrige ejendomme**	**,00**	**,00**	**,00**	
6	**Administration og fællesudgifter**	**1.170.371,73**	**1.996.247,00**	**825.875,27**	**58,63**
60	**Fælles formål**	**599.175,05**	**713.000,00**	**113.824,95**	**84,04**
6000	**Fælles formål**	**599.175,05**	**713.000,00**	**113.824,95**	**84,04**
118085	Diverse indtægter	,00	,00	,00	
161010	Husleje	,00	,00	,00	
181620	Særlig feriegodtgørelse - 1½ pct.	5.019,25	,00	-5.019,25	
181630	Udbetaling af særlige feriedage	11.013,56	,00	-11.013,56	
5 181810	Løn	250.919,09	410.000,00	159.080,91	61,20
188310	Pension	41.915,08	,00	-41.915,08	
188320	ATP (arbejdsgiverandel)	1.704,15	,00	-1.704,15	
188810	Refusion for udlånt eller delt personale	-8.400,00	-18.000,00	-9.600,00	46,67
6 221025	Befordringsgodtgørelse	1.760,85	2.000,00	239,15	88,04
221040	Ophold og fortæring efter regning	895,50	,00	-895,50	
7 222010	Repræsentation intern	8.399,58	10.000,00	1.600,42	84,00
222020	Repræsentation ekstern	,00	5.000,00	5.000,00	,00
223130	Anskaffelser - inventar og tekniske installationer	13.010,15	,00	-13.010,15	
8 224011	Personalekonsulent	99.078,00	132.000,00	32.922,00	75,06
224030	Stiftsbidrag	43.698,25	,00	-43.698,25	
9 226510	Køb af IT, Folkekirkens IT	28.350,17	20.000,00	-8.350,17	141,75
226520	Køb af IT, ANDRE end Folkekirkens IT	,00	12.000,00	12.000,00	,00
227010	Porto og fragt m.v.	92,00	1.000,00	908,00	9,20
227015	Telefon/internet - datakommunikation	4.942,47	10.000,00	5.057,53	49,42
227045	Annoncering	625,00	10.000,00	9.375,00	6,25
227050	Trykning	,00	20.000,00	20.000,00	,00
10 227055	Konsulentydelser	110.247,73	65.000,00	-45.247,73	169,61
227070	Efteruddannelse, kurser, deltagelse i Landsforeningernes årsmøder og distriksforeningsmøder	9.825,00	,00	-9.825,00	
11 227075	Gebyrer	-40.412,72	2.000,00	42.412,72	********
228010	Kontorudgifter	13.015,94	20.000,00	6.984,06	65,08
228030	Abonnementer/bøger/aviser	2.055,00	10.000,00	7.945,00	20,55
228035	Indkøb til fortæring	1.421,00	,00	-1.421,00	
228055	Diverse forbrugsvarer m.v.	,00	2.000,00	2.000,00	,00
61	**Menighedsrådet/provstiudvalget**	**32.688,95**	**232.000,00**	**199.311,05**	**14,09**
6100	**Menighedsrådet/provstiudvalget**	**32.688,95**	**232.000,00**	**199.311,05**	**14,09**
181810	Løn	,00	80.000,00	80.000,00	,00
186810	Diæter (A-indkomst)	27.781,00	,00	-27.781,00	
188320	ATP (arbejdsgiverandel)	63,10	,00	-63,10	
221025	Befordringsgodtgørelse	2.234,37	15.000,00	12.765,63	14,90
221090	Refusion af udlæg via FLØS	105,00	,00	-105,00	
222010	Repræsentation intern	,00	10.000,00	10.000,00	,00
222020	Repræsentation ekstern	,00	10.000,00	10.000,00	,00

Morsø Provsti **Regnskabsperiode 01-01-2023 – 31-12-2023**

Budget 2023

Saldo pr. 30-06-2023
Afgrænsning Art: 1 - 519999

Formål / art		Saldo	Budget	Afv.	%
223130	Anskaffelser - inventar og tekniske installationer	,00	82.000,00	82.000,00	,00
227015	Telefon/internet - datakommunikation	2.505,48	10.000,00	7.494,52	25,05
227070	Efteruddannelse, kurser, deltagelse i Landsforeningernes årsmøder og distriksforeningsmøder	,00	20.000,00	20.000,00	,00
227080	Diverse tjenesteydelser	,00	5.000,00	5.000,00	,00
62	**Personale**	**42.216,06**	**24.000,00**	**-18.216,06**	**175,90**
6200	**Personale**	**42.216,06**	**24.000,00**	**-18.216,06**	**175,90**
222010	Repræsentation intern	,00	2.000,00	2.000,00	,00
12 223810	AUB	3.285,82	2.000,00	-1.285,82	164,29
13 227070	Efteruddannelse, kurser, deltagelse i Landsforeningernes årsmøder og distriksforeningsmøder	38.706,24	20.000,00	-18.706,24	193,53
227080	Diverse tjenesteydelser	224,00	,00	-224,00	
63	**Bygning**	**,00**	**,00**	**,00**	
6300	**Bygning**	**,00**	**,00**	**,00**	
64	**Økonomi**	**445.226,70**	**792.247,00**	**347.020,30**	**56,20**
6400	**Økonomi**	**445.226,70**	**792.247,00**	**347.020,30**	**56,20**
118085	Diverse indtægter	,00	-20.000,00	-20.000,00	,00
181620	Særlig feriegodtgørelse - 1½ pct.	2.947,67	,00	-2.947,67	
181810	Løn	132.272,16	375.000,00	242.727,84	35,27
181830	Seniorordning, udbetaling som løn	2.472,03	,00	-2.472,03	
182810	Betaling for lånt eller delt personale	25.537,50	160.000,00	134.462,50	15,96
188310	Pension	27.671,50	,00	-27.671,50	
188320	ATP (arbejdsgiverandel)	757,50	,00	-757,50	
221025	Befordringsgodtgørelse	,00	5.000,00	5.000,00	,00
223130	Anskaffelser - inventar og tekniske installationer	,00	12.000,00	12.000,00	,00
14 226520	Køb af IT, ANDRE end Folkekirkens IT	250.023,34	221.247,00	-28.776,34	113,01
227010	Porto og fragt m.v.	,00	2.000,00	2.000,00	,00
227070	Efteruddannelse, kurser, deltagelse i Landsforeningernes årsmøder og distriksforeningsmøder	,00	2.000,00	2.000,00	,00
227080	Diverse tjenesteydelser	3.545,00	,00	-3.545,00	
228010	Kontorudgifter	,00	35.000,00	35.000,00	,00
65	**Personregistrering - civil**	**,00**	**,00**	**,00**	
6500	**Personregistrering - civil**	**,00**	**,00**	**,00**	
66	**Personregistrering - kirkelig**	**,00**	**,00**	**,00**	
6600	**Personregistrering - kirkelig**	**,00**	**,00**	**,00**	
67	**Efteruddannelse**	**7.366,72**	**60.000,00**	**52.633,28**	**12,28**
6700	**Efteruddannelse**	**7.366,72**	**60.000,00**	**52.633,28**	**12,28**
224015	Præsternes efteruddannelse	,00	50.000,00	50.000,00	,00
15 224021	Gravernetværk	6.862,49	10.000,00	3.137,51	68,62
227070	Efteruddannelse, kurser, deltagelse i	504,23	,00	-504,23	

Morsø Provsti **Regnskabsperiode 01-01-2023 – 31-12-2023**

Budget 2023

Saldo pr. 30-06-2023
Afgrænsning Art: 1 - 519999

Formål / art		Saldo	Budget	Afv.	%
	Landsforeningernes årsmøder og distriksforeningsmøder				
68	**Menighedsrådsvalg/provstiudvalgsvalg**	**,00**	**,00**	**,00**	
6800	**Menighedsrådsvalg/provstiudvalgsvalg**	**,00**	**,00**	**,00**	
222020	Repræsentation ekstern	,00	,00	,00	
227045	Annoncering	,00	,00	,00	
69	**Stiftbidrag (PU) / Forsikringsbidrag og betaling til Folkekirkens Arbejdsmiljørådgivning (MR)**	**43.698,25**	**175.000,00**	**131.301,75**	**24,97**
6900	**Stiftbidrag (PU) / Forsikringsbidrag og betaling til Folkekirkens Arbejdsmiljørådgivning (MR)**	**43.698,25**	**175.000,00**	**131.301,75**	**24,97**
224030	Stiftsbidrag	43.698,25	175.000,00	131.301,75	24,97
7	**Finansielle poster**	**,00**	**,00**	**,00**	
70	**Renter af stiftslån**	**,00**	**,00**	**,00**	
7000	**Renter af stiftslån**	**,00**	**,00**	**,00**	
71	**Renter af realkredit og andre lån**	**,00**	**,00**	**,00**	
7100	**Renter af realkredit og andre lån**	**,00**	**,00**	**,00**	
72	**Øvrige renteudgifter**	**,00**	**,00**	**,00**	
7200	**Øvrige renteudgifter**	**,00**	**,00**	**,00**	
73	**Rente af likvide midler (ekskl. kirkegård)**	**,00**	**,00**	**,00**	
7300	**Rente af likvide midler (ekskl. kirkegård)**	**,00**	**,00**	**,00**	
254010	Renteindtægter, bank	,00	,00	,00	
74	**Rente af kirkekapitaler (ekskl. gravstedskapitaler)**	**,00**	**,00**	**,00**	
7400	**Rente af kirkekapitaler (ekskl. gravstedskapitaler)**	**,00**	**,00**	**,00**	
75	**Kursgevinst/-tab**	**,00**	**,00**	**,00**	
7500	**Kursgevinst/-tab**	**,00**	**,00**	**,00**	
76	**Momsregulering**	**,00**	**,00**	**,00**	
7600	**Momsregulering**	**,00**	**,00**	**,00**	
79	**Afregning - Lønmodtagernes Feriemidler**	**,00**	**,00**	**,00**	
7900	**Afregning - Lønmodtagernes Feriemidler**	**,00**	**,00**	**,00**	

Budget, formål

Morsø Provsti **Regnskabsperiode 01-01-2023 – 31-12-2023**

Budget 2023

Saldo pr. 30-06-2023
Afgrænsning Art: 1 - 519999

Formål / art	Saldo	Budget	Afv.	%
Driftsformål i alt	**124.201,06**	**,00**	**-124.201,06**	
8 Anlægsinvestering	**,00**	**,00**	**,00**	
80 Kirkebygning	**,00**	**,00**	**,00**	
8000 Kirkebygning	**,00**	**,00**	**,00**	
81 Sognegård	**,00**	**,00**	**,00**	
8100 Sognegård	**,00**	**,00**	**,00**	
82 Kirkekontor (udenfor kirke og sognegård)	**,00**	**,00**	**,00**	
8200 Kirkekontor (udenfor kirke og sognegård)	**,00**	**,00**	**,00**	
83 Kirkegård	**,00**	**,00**	**,00**	
8300 Kirkegård	**,00**	**,00**	**,00**	
84 Krematorium	**,00**	**,00**	**,00**	
8400 Krematorium	**,00**	**,00**	**,00**	
85 Præsteboliger	**,00**	**,00**	**,00**	
8500 Præsteboliger	**,00**	**,00**	**,00**	
86 Funktionærboliger	**,00**	**,00**	**,00**	
8600 Funktionærboliger	**,00**	**,00**	**,00**	
87 Skov og landbrug	**,00**	**,00**	**,00**	
8700 Skov og landbrug	**,00**	**,00**	**,00**	
88 Øvrige ejendomme	**,00**	**,00**	**,00**	
8800 Øvrige ejendomme	**,00**	**,00**	**,00**	
9 Anlægsfinansiering	**,00**	**,00**	**,00**	
90 Renteindtægt af anlægsopsparing	**,00**	**,00**	**,00**	
9000 Renteindtægt af anlægsopsparing	**,00**	**,00**	**,00**	
91 Salg af anlæg m.v.	**,00**	**,00**	**,00**	
9100 Salg af anlæg m.v.	**,00**	**,00**	**,00**	
92 Ligningsbeløb anlæg	**,00**	**,00**	**,00**	
9200 Ligningsbeløb anlæg	**,00**	**,00**	**,00**	
93 5% tillægsbevilling anlæg	**,00**	**,00**	**,00**	
9300 5% tillægsbevilling anlæg	**,00**	**,00**	**,00**	

Budget, formål

Morsø Provsti **Regnskabsperiode 01-01-2023 – 31-12-2023**

Budget 2023

Saldo pr. 30-06-2023
Afgrænsning Art: 1 - 519999

Formål / art		Saldo	Budget	Afv.	%
99	**Fejl i lønkontering**	**,00**	**,00**	**,00**	
9999	**Fejl i lønkontering**	**,00**	**,00**	**,00**	
Anlægsformål i alt		**,00**	**,00**	**,00**	
Resultatopgørelse		**124.201,06**	**,00**	**-124.201,06**	

Syn over **Ejerslev** kirke den 17. maj 2023

I synet deltog: Provst Mette Moesgaard Jørgensen med bygningssagkyndig Lars Balle
flg. medl. af menighedsrådet Ove Bisgaard, Anders Dybdahl, Karin Andersen, Annine Toft, Bente Pedersen, Solveig Kirk, graver Poul Roesen samt provstiudvalgsmedlem Karen Bækhøj
Kirkens protokol samt kirkegårdens protokol og kort blev fremlagt og efterset.

Ved synet forefandtes:				
A. Mangler ved **kirken og kirkegården:**				
I. Ældre mangler:				
		Ingen		

II. Nye mangler:			
Nr.		Anslået til kr.	Afhjælpes inden
	Kirke:		
1.	Vindue i våbenhus males		2024
2.	Sugfjæl males		2024
3.	Fuger i granitsokkel ud for kor mod vest eftergås nederst		2025
4.	Revner i og over korbue holdes under observation.		-
5.	Understrygning i tårn eftergås		2025
6.	Afskalning på underside af betondæk i tårn holdes under observation		-
7.	Fuger på gulv i våbenhus og gang i skib eftergås og udbedres		2026
8.	Fugtniveau i kirken reduceres – rutine for udluftning igangsættes, og der anskaffes en affugter (kræver ansøgning) og datalogger.		2024
9.	Altertavle og prædikestol skal besigtiges af konservator.		2024
	Kirkegård:		
10.	Låge mod syd udbedres		2024
11.	Der ryddes op i sten, fliser mv. bag hækplanter langs østdige.		2025
	Kapel:		
12.	Rutine for udluftning igangsættes.		2023
13.	Murkrone mod øst kalkes på bagsiden.		2024
14.	Loftsrum behandles for borebiller.		2024
	Maskinhus:		
15.	Vindskeder mod syd skiftes ifm. nyt tag		2024

C. Bemærkninger til protokollen:

Kirkens vedligeholdelsesstand: Synsforsvarlig stand.
Kirkegårdens vedligeholdelsesstand: Synsforsvarlig stand.
Kapellets vedligeholdelsesstand: Synsforsvarlig stand.
Maskinhusets vedligeholdelsesstand: Synsforsvarlig stand.

Synsforretningen slut kl. 11.15.

Mette Moesgaard Jørgensen, provst

Kopi fremsendt til menighedsrådet den 26/5-23

Syn over **Jørsby** kirke den 17. maj 2023

I synet deltog: Provst Mette Moesgaard Jørgensen med bygningssagkyndig Lars Balle
flg. medl. af menighedsrådet Ove Bisgaard, Anders Dybdahl, Karin Andersen, Annine Toft, Bente Pedersen, Solveig Kirk, graver Poul Roesen samt provstiudvalgsmedlem Karen Bækhøj
Kirkens protokol samt kirkegårdens protokol og kort blev fremlagt og efterset.

Ved synet forefandtes:

A. Mangler ved **kirken og kirkegården:**

I. Ældre mangler:

År	Nr.		Grund til at manglen ikke er afhjulpet	Ny frist
		Ingen		

II. Nye mangler:

Nr.		Anslået til kr.	Afhjælpes inden
	Kirke:		
1.	Fuger ved sokkel eftergås – der skal fuges helt ned til bunden (lidt under terræn).		2025
2.	Sugfjæl males.		2024
3.	Revnet tagsten over våbenhus mod vest skiftes.		2023
4.	Indvendige revner i kor og skib holdes under observation		-
5.	Indvendig kalkning holdes under observation – kontakt evt. Kalkningstjenesten for vurdering af tilstand.		-
6.	Skjolder og vaskeslør på kirkebænke fjernes nænsomt!		-
7.	Opmærksomhed på celotexplade bag altertavle – bør besigtiges af Nationalmuseet.		-
8.	Opmærksomhed på borebiller og udtørring af prædikestol – bør besigtiges af Nationalmuseet.		-
9.	Der skabes bedre (større) ventilationssprækker langs trærepos ved alter.		2024
10.	Der anskaffes en pose til alterkalken.		2024
11.	Affugter justeres ned til 60-65 %.		2023
	Kirkegård:		
12.	Østlåge males.		2024
	Kapel:		
13.	Yderdøre mod øst og vest males.		2024
14.	Vindue mod nord males.		2024

C. Bemærkninger til protokollen:

Kirkens vedligeholdelsesstand: Synsforsvarlig stand.
Kirkegårdens vedligeholdelsesstand: Synsforsvarlig stand.
Kapellets vedligeholdelsesstand: Synsforsvarlig stand.

Synsforretningen slut kl. 09.00

Mette Moesgaard Jørgensen, provst

Kopi fremsendt til menighedsrådet den 26/5-23

Syn over **Sejerslev** kirke den 17. maj 2023

I synet deltog: Provst Mette Moesgaard Jørgensen med bygningssagkyndig Lars Balle
flg. medl. af menighedsrådet formand Henning Bang Nielsen, kirkeværge Jens Peter Holm, bygningssagkyndig Martin Nielsen Vester, graver Inger Marie Nygaard Nielsen samt provstiudvalgsmedlem Karen Bækhøj
Kirkens protokol samt kirkegårdens protokol og kort blev fremlagt og efterset.

Ved synet forefandtes:

A. Mangler ved **kirken og kirkegården:**

I. Ældre mangler:

År	Nr.		Grund til at manglen ikke er afhjulpet	Ny frist
2019	1a	Lille vindue mod nordvest males		2024
2019	2a	Blytag efterses langs tagfod (ombuk revner).		2024
2019	3a	Kvaderstensmur inkl. sokkel mod syd og vest eftergås i fuger		2025
2019	8b	Løse effekter på loft bør fjernes/gennemgås		2026
2019	9b	Loft/isolering rengøres for fluer m.v. – arbejdet skal foretages af aut. skadeservicefirma.		2026
2019	10b	Ventilation af tagrum bør øges (større huller)		2025
2019	14c	Dør mod øst til personalerum repareres/udskiftes		2024
2019	16c	Loftsrum over kapel ryddes for løse effekter		2026

II. Nye mangler:

Nr.		Anslået til kr.	Afhjælpes inden
	Kirke:		
1.	Sugfjæl og underbeklædning males.		2024
2.	Vinduer mod syd og nord males.		2024
	Nederste række tagsten på våbenhus mod vest udbedres for defekter og løs mørtel.		2024
	Dør til våbenhus olieres.		2024
3.	Murankre og stag i tårn efterses af ingeniør – Keld Abrahamsen kan evt. kontaktes med henblik på besigtigelse.		2025
4.	Energikonsulent Poul Klenz Larsen kontaktes for vejledning omkring udfasning af oliefyr og evt. affugter i kirken (primært apsis).		2024
5.	Altertavle holdes under observation for borebiller – Nationalmuseet bør kontaktes med henblik på en besigtigelse over altertavlens skader.		2024
	Kirkegård:		
6.	Nordlåge males.		2025

	Kapel / mandskabsbygning:		
7.	Dør og vindue mod vest og vindue mod syd males.		2024
8.	Yderdør mod vest olieres.		2024
9.	Revne over dør i frokoststue holdes under observation.		-
10.	Der anskaffes et skab med lås til opbevaring af protokoller og personfølsomme oplysninger (GDPR).		2023
	Maskinhus:		
11.	Fodblik mod øst på maskinhus udbedres.		2024
	Sognegård:		
12.	Generel udvendig algebehandling på og omkring sognehus (facader, sålbænke og belægninger).		2024

C. Bemærkninger til protokollen:

Kirkens vedligeholdelsesstand: Synsforsvarlig stand.
Kirkegårdens vedligeholdelsesstand: Synsforsvarlig stand.
Kapel / mandskabsbygningens vedligeholdelsesstand: Synsforsvarlig stand.
Maskinhusets vedligeholdelsesstand: Synsforsvarlig stand.
Sognegårdens vedligeholdelsesstand: Synsforsvarlig stand.

Synsforretningen slut kl. 14.30.

Mette Moesgaard Jørgensen, provst

Kopi fremsendt til menighedsrådet den 26/5-23

Syn over **Sejerslev** præstegård den 17. maj 2023

I synet deltog: Provst Mette Moesgaard Jørgensen med bygningssagkyndig Lars Balle
flg. medl. af menighedsrådet Formand Henning Bang Nielsen, byggesagkyndig Martin Nielsen Vester samt provstiudvalgsmedlem Karen Bækhøj
Præst: Peder Hald Jensen
Protokol og inventarfortegnelse blev fremlagt og fundet i orden.

Ved synet forefandtes:

A. Mangler, hvis afhjælpning påhviler menighedsrådet:

I. Ældre mangler:

År	Nr.		Grund til at manglen ikke er afhjulpet	Ny frist
		Ingen.		

II. Nye mangler:

Nr.		Anslået til kr.	Afhjælpes inden:
1.	Yderdøre mod syd fremstår med en del skader trods alder på kun 5 år – dette påtales ved forestående 5-års eftersyn.		2024
2.	Dørtrin mod syd olieres		2024
3.	Facader og skorsten kalkes (herunder også garage).		2024
4.	Skabsdør på køleskab udbedres så det er tætsluttende.		2023
5.	Bordplade i køkken olieres		2024

B. Mangler, hvis afhjælpning påhviler præst / forpagter / lejer i henhold til Kirkeministeriets cirkulære nr. 55 af 26. juni 2012 om tjenestebolig for folkekirkens præster:

I. Ældre mangler:

År	Nr.		Grund til at manglen ikke er afhjulpet	Ny frist
		Ingen.		

II. Nye mangler:

Nr.		Anslået til kr.	Afhjælpes inden:

C. Bemærkninger til protokollen:

Synsforretningen slut kl. 15.15.

Mette Moesgaard Jørgensen, provst

Kopi fremsendt til menighedsrådet den 26/5-23

Syn over **Alsted** kirke den 15. maj 2023

I synet deltog: Provst Mette Moesgaard Jørgensen med bygningssagkyndig Lars Balle
flg. medl. af menighedsrådet Poul Møller Hansen, Kaj Munk, graver Birthe Spanggaard samt provstiudvalgsmedlem Bodil Møller Kristensen
Kirkens protokol samt kirkegårdens protokol og kort blev fremlagt og efterset.

Ved synet forefandtes:

A. Mangler ved **kirken og kirkegården:**

I. Ældre mangler:

År	Nr.		Grund til at manglen ikke er afhjulpet	Ny frist
2019	2a	Dør og vindue i våbenhus olieres og males		2024
2019	3a	Forsatsrammer på skibets sydside males		2024
2019	10b	Fugtmåling kontrolleres for korrekte værdier		2024
2019	12c	Underbeklædning ved graverhus males		2024
2019	13c	Sokkel og murværk mod syd males		2024

II. Nye mangler:

Nr.		Anslået til kr.	Afhjælpes inden
	Kirke:		
1.	Bogstaver, tal og murankre renses males.		2025
2.	Murankre mod øst sikres og udbedres.		2025
3.	Lem i østgavl males.		2024
4.	Vindue mod nord i kor kittes og males, defekt rude udskiftes.		2024
5.	Fuger i hjørne mod sydvest holdes under observation		-
6.	Adgang til tagrum kan overvejes forbedret – evt. monteres reb eller bøjle, alternativt ny loftlem inde i kirken (kræver tilladelse).		-
7.	Revner ved korbue holdes under observation		-
8.	Afskalninger og fugtskader på vestgavl holdes under observation		-
9.	Solgardin mod syd ved prædikestol bør opsættes (må ikke fastgøres i murværket).		2024
10.	Gulvtæppe i kor bør fjernes – det underliggende gulv istandsættes eller udskiftes. Menighedsrådet bør tilmelde sig en konsulentrunde ved Stiftet.		2025
11.	Affugter justeres ned til 60-65 %		2023
	Kirkegård:		
12.	Huller fra evt. mosegrise langs diget holdes under observation.		-
13.	Dige mod sydvest holdes under observation		-

	Kapel / mandskabsbygning:		
14.	Tagrende mod sydøst tætnes		2023
15.	Sokkel og murværk males		2024
16.	Kirkegårdskort opdateres		2024
	Maskinhus:		
17.	Afskalninger på murværk udbedres		2024
18.	Tagnedløb bør ledes væk fra bygningen		2024

C. Bemærkninger til protokollen:

Kirkens vedligeholdelsesstand: Synsforsvarlig stand.
Kirkegårdens vedligeholdelsesstand: Synsforsvarlig stand.
Kapel / mandskabsbygningens vedligeholdelsesstand: Synsforsvarlig stand.
Maskinhusets stand: Synsforsvarlig stand.

Synsforretningen slut kl. 13.30

Mette Moesgaard Jørgensen, provst

Kopi fremsendt til menighedsrådet den 25/5-23

MORSØ PROVSTI

Syn over **Redsted** kirke den 8. juni 2023

I synet deltog: Provst Mette Moesgaard Jørgensen med bygningssagkyndig Lars Balle
flg. medl. af menighedsrådet formand Gudrun Noesgaard, næstformand Niels Larsen, kulturmedarbejder Arne Silkjær, graver Eva Mogensen samt provstiudvalgsmedlem Henning Bjerregaard
Kirkens protokol samt kirkegårdens protokol og kort blev fremlagt og efterset.

Ved synet forefandtes:				
A. Mangler ved **kirken og kirkegården:**				
I. Ældre mangler:				
År	Nr.		Grund til at manglen ikke er afhjulpet	Ny frist
2019	2a	Rude i kældervindue skiftes		2025
2019	5b	Knæfald behandles med læderfedt		2024
2019	8c	Graverhus: rist monteres på nordgavl samt i taghætter		2024
2019	10c	Rygning på kapel udbedres		2024
2019	11c	Trappesten ved kapel udbedres		2025
2019	13c	Efeu beskæres ved kirkehuset		2023

II. Nye mangler:			
Nr.		Anslået til kr.	Afhjælpes inden
	Kirke:		
1.	Vindue i østgavl males		2024
2.	Tagrende og nedløb på korets nordside udbedres		2024
3.	Enkelte fuger i sokkel på nordside eftergås		2025
4.	Rustne stålbjælker ved vestgavl i kælder holdes under observation		-
5.	Beslagdele på kælderdøren males		2026
6.	Sugfjæl på tårn males		2024
7.	Riste i tårngavl sikres/forbedres		2025
8.	Vindue i tårnrum vaskes og males		2025
9.	Fugtniveau i kirken holdes under observation. Datalogger anskaffes.		-
	Kirkegård:		
10.	Muren mod vest holdes fri af beplantning		2025
11.	Låge mod syd males og istandsættes		2026
12.	Plan for fornyelse af materielplads udarbejdes		-
	Kapel:		
13.	Revner og fugt indvendigt holdes under observation		-
	Kirkehus:		
14.	Sternbrædder males		2026
15.	Utæthed i tagrende mod nord udbedres		2024

C. Bemærkninger til protokollen:

Kirkens vedligeholdelsesstand: Synsforsvarlig stand.
Kirkegårdens vedligeholdelsesstand: Synsforsvarlig stand.

Synsforretningen slut kl. 09.30.

Mette Moesgaard Jørgensen, provst

Kopi fremsendt til menighedsrådet den

MORSØ PROVSTI

Syn over **Redsted** præstebolig den 08. juni 2023

I synet deltog: Provst Mette Moesgaard Jørgensen med bygningssagkyndig Lars Balle
flg. medl. Af præstegårdsudvalg Niels Søndergaard.
Præst: Christian Berwald
Protokol og inventarfortegnelse blev fremlagt og fundet i orden.

Ved synet forefandtes:

A. Mangler, hvis afhjælpning påhviler menighedsrådet:

I. Ældre mangler:

År	Nr.		Grund til at manglen ikke er afhjulpet	Ny frist
2018	7B	Løst/ujævnt gulvbræt mellem køkken/spisestue		-

II. Nye mangler:

Nr.		Anslået til kr.	Afhjælpes inden:
1.	Sternbrædder males		2025
2.	Der skal etableres serviceaftale på ventilationsanlæg		2024
3.	Indvendig maling iværksættes		2025
4.	Røgalarm monteres i værelse mod nordøst		2023
5.	Der udarbejdes en aftale om vedligeholdelse af udearealer og have snarest		2023

B. Mangler, hvis afhjælpning påhviler præst / forpagter / lejer i henhold til Kirkeministeriets cirkulære nr. 55 af 26. juni 2012 om tjenestebolig for folkekirkens præster:

I. Ældre mangler:

År	Nr.		Grund til at manglen ikke er afhjulpet	Ny frist
		Ingen.		

II. Nye mangler:

Nr.		Anslået til kr.	Afhjælpes inden:

C. Bemærkninger til protokollen:

Synsforretningen slut kl. 13.15.

Mette Moesgaard Jørgensen, provst

Kopi fremsendt til menighedsrådet den 13/6-23

MORSØ PROVSTI

Syn over **Hvidbjerg** kirke den 8. juni 2023

I synet deltog: Provst Mette Moesgaard Jørgensen med bygningssagkyndig Lars Balle
flg. medl. af menighedsrådet næstformand Niels Larsen, graver Eva Mogensen samt provstiudvalgsmedlem Henning Bjerregaard
Kirkens protokol samt kirkegårdens protokol og kort blev fremlagt og efterset.

Ved synet forefandtes:

A. Mangler ved **kirken og kirkegården:**

I. Ældre mangler:

År	Nr.		Grund til at manglen ikke er afhjulpet	Ny frist
2019	4a	Sokkelbund mod nord ved våbenhus fritlægges og repareres		2024
2019	7b	Indvendigt murværk i tårn udbedres partielt		2026
2019	13c	Træer mod vest beskæres		2025
2019	14c	Låger til kirkegård renses og males		2024

II. Nye mangler:

Nr.		Anslået til kr.	Afhjælpes inden
	Kirke:		
1.	Blytag på skib efterses langs tagfod og skader udbedres.		2024
2.	Sugfjæl på apsis males.		2024
3.	Hoveddør i tårnrum males indvendigt		2025
4.	Fugt i våbenhus holdes under observation		-
	Kapel:		
5.	Fuger ved trin til kapel repareres		2024
6.	Revner indvendigt holdes under observation		-

C. Bemærkninger til protokollen:

Kirkens vedligeholdelsesstand: Synsforsvarlig stand.
Kapellets vedligeholdelsesstand: Synsforsvarlig stand.
Kirkegårdens vedligeholdelsesstand: Synsforsvarlig stand.

Synsforretningen slut kl. 11.30.

Mette Moesgaard Jørgensen, provst

Kopi fremsendt til menighedsrådet den 13/6-23

MORSØ PROVSTI

Syn over **Agerø** kirke den 8. juni 2023

I synet deltog: Provst Mette Moesgaard Jørgensen med bygningssagkyndig Lars Balle
flg. medl. af menighedsrådet formand Jens Holm, kasserer Arne Pedersen, Niels Søndergaard og graver Jens Kr. Høyer Christensen.
Kirkens protokol samt kirkegårdens protokol og kort blev fremlagt og efterset.

Ved synet forefandtes:

A. Mangler ved **kirken og kirkegården:**

I. Ældre mangler:

År	Nr.		Grund til at manglen ikke er afhjulpet	Ny frist
2019	13c	Dør mod syd på graverhus males		2024
2019	14b	Løsning til opbevaring af nøgle/kode udarbejdes		2024

II. Nye mangler:

Nr.		Anslået til kr.	Afhjælpes inden
	Kirke:		
1.	Ud- og indvendig kalkning overvejes – Nationalmuseets Kalkningstjeneste rekvireres for vurdering mv.		2025
2.	Sugfjæl på tårn skiftes (evt. i forbindelse med nyt tag)		2025
3.	Sugfjæl på skib og kor males		2024
4.	Riste monteres i tudsten		2024
5.	Indvendige revner holdes under observation		-
6.	Prædikestol undersøges af konservator (evt. fra National-museet) i forhold til udtørring		2025
7.	Læderhynder på knæfald og skammel behandles		2024
8.	Messehagel på loft fjernes		2024
	Kirkegård:		
9.	Låger ved indgang males og istandsættes		2024
10.	Defekte tag- og mursten på kirkegårdsmur skiftes		2024

C. Bemærkninger til protokollen:

Kirkens vedligeholdelsesstand: Synsforsvarlig stand.
Graverhusets vedligeholdelsesstand: Synsforsvarlig stand.
Kirkegårdens vedligeholdelsesstand: Synsforsvarlig stand.

Synsforretningen slut kl. 14.40.

Mette Moesgaard Jørgensen, provst

Kopi fremsendt til menighedsrådet den 13/6-23

Syn over **Sønder Dråby** kirke den 15. maj 2023

I synet deltog: Provst Mette Moesgaard Jørgensen med bygningssagkyndig Lars Balle
flg. medl. af menighedsrådet Kirsten Nielsen, graver Birthe Spanggaard.
Kirkens protokol samt kirkegårdens protokol og kort blev fremlagt og efterset.

Ved synet forefandtes:				
A. Mangler ved **kirken og kirkegården:**				
I. Ældre mangler:				
År	Nr.		Grund til at manglen ikke er afhjulpet	Ny frist
2019	2a	Luge i østgavl males		2024
2019	3b	Effekter på loft overvejes fjernet		2025
2019	4b	Indvendig reparation og kalkning efter behov		2025
2019	10c	Sokkel males		2024
2019	16c	Holder på flagstænger mod syd olieres		2024

II. Nye mangler:			
Nr.		Anslået til kr.	Afhjælpes inden
	Kirke:		
1.	Vinduer mod syd og vest kittes og males, revnede ruder udskiftes.		2024
2.	Nederste tagkant på blytagets sydside holdes under observation.		-
3.	Vindue i våbenhus males og kittes.		2024
4.	Fuger nederst mod nord ud for kor eftergås.		2025
5.	Revne ved vindue mod syd udbedres.		2025
6.	Prædikestol og altertavle efterses af konservator – menighedsrådet kan overveje deltagelse i Stiftets konsulentrunde.		2025
7.	Indvendige fugtskader og afskalninger holdes under observation		-
	Kirkegård:		
8.	Pudslag på klokkestabel eftergås		2026
9.	Bænke males		2025
10.	Søjler ved sydlåge repareres eller søges ændret.		2026
	Kapel / mandskabsbygning:		
11.	Rist monteres på nordligste udluftningshætte		2024
12.	Propper på yderdøre mod øst monteres		2024

C. Bemærkninger til protokollen:

Kirkens vedligeholdelsesstand: Synsforsvarlig stand.
Kirkegårdens vedligeholdelsesstand: Synsforsvarlig stand.
Kapel / mandskabsbygningens vedligeholdelsesstand: Synsforsvarlig stand.

Synsforretningen slut kl. 15.00.

Mette Moesgaard Jørgensen, provst

Kopi fremsendt til menighedsrådet den 25/5-23

Syn over **Tødsø** kirke den 15. maj 2023

I synet deltog: Provst Mette Moesgaard Jørgensen med bygningssagkyndig Lars Balle
flg. medl. af menighedsrådet Ann-Lisbeth Bech, Steen Erhardtsen, Jens Kobæk, graver Tonny Kærgaard samt provstiudvalgsmedlemmer Bodil Møller Kristensen
Kirkens protokol samt kirkegårdens protokol og kort blev fremlagt og efterset.

Ved synet forefandtes:				
A. Mangler ved **kirken og kirkegården:**				
I. Ældre mangler:				
År	Nr.		Grund til at manglen ikke er afhjulpet	Ny frist
2019	1a	Granitkvadre langs sokkel udbedres partielt		2024
2019	2a	Sålbænke mod syd kalkes, mod vest udbedres		2024
2019	4a	Murankre i tårn undersøges af kyndig ingeniør ift. at kunne fjernes – Keld Abrahamsen kan evt. kontaktes med henblik på besigtigelse		2025
2019	16d	Understrygning udbedres		2025
2019	17d	Emhætte føres til taghætte		2025
2019	18d	Sokkel mod vest ved konfirmandstue udbedres ved terrassedør		2025
2019	19d	Utæthed i kælder undersøges		2024
2019	Ældre	Alterbord og -tavle samt prædikestol skal besigtiges af konservator.		2024

II. Nye mangler:			
Nr.		Anslået til kr.	Afhjælpes inden
	Kirke:		
1.	Revner i kor og skib holdes under observation		-
2.	Kalkning kan overvejes i forhold til omfang og interval – Kalkningstjenesten bør dog inddrages for vejledning.		2025
3.	Sugfjæl på kor males mod syd og nord		2024
4.	Fugereparation ved vindue mod nord i skib – opmærksomhed på fugefarven (lign. farve som øvrige).		2025
5.	Norddør i tårnet samt glamluger olieres		2024
6.	Fugtniveau i kirken holdes under observation, og der anskaffes en datalogger til løbende aflæsning.		2024
7.	Lysekroner undersøges mht. ledningsføring		2024
8.	Fuger i teglgulv foran knæfald udbedres		2026
9.	Rødalger i våbenhus holdes under observation		-
	Kirkegård:		
10.	Gravsted 567+568 undersøges i forhold til bevaringsværdi og evt. udbedring.		2024
11.	Kirkegårdsmur mod sydvest holdes under observation ift. løse fuger		-

	Kapel / mandskabsbygning:		
	Vinduer mod syd males		2025
	Facader mod syd og øst kalkes – evt. anden behandling (maling) kan overvejes fremover.		2024
	Sanitet på det offentlige toilet renses for kalk mv.		2024
	Konfirmandstue:		
	Plan for udbedring af murværk udarbejdes		2024
	Vinduer og døre mod vest males		2025

C. Bemærkninger til protokollen:

Kirkens vedligeholdelsesstand: Synsforsvarlig stand.
Kirkegårdens vedligeholdelsesstand: Synsforsvarlig stand.
Kapel / mandskabsbygningens vedligeholdelsesstand: Synsforsvarlig stand.
Konfirmandstuens stand: Fremstår med en del behov for vedligehold på især murværk og tag

Synsforretningen slut kl. 10.00

Mette Moesgaard Jørgensen, provst

Kopi fremsendt til menighedsrådet den 25/5-23

Syn over **Tødsø** præstegård den 15. maj 2023

I synet deltog: Provst Mette Moesgaard Jørgensen med bygningssagkyndig Lars Balle
flg. medl. af menighedsrådet Ann-Lisbeth Bech, Steen Erhardtsen, Jens Kobæk, graver Tonny Kærgaard samt provstiudvalgsmedlemmer Bodil Møller Kristensen
Præst: Fraflyttet
Protokol og inventarfortegnelse blev fremlagt og fundet i orden.

Ved synet forefandtes:

A. Mangler, hvis afhjælpning påhviler menighedsrådet:

I. Ældre mangler:

År	Nr.		Grund til at manglen ikke er afhjulpet	Ny frist
2019	4a	Vinduer rengøres og males		2025
2019	11b	Revne i pudset loft i soveværelse holdes under observation.		-

II. Nye mangler:

Nr.		Anslået til kr.	Afhjælpes inden:
1.	Punkterede ruder udskiftes		2025
2.	Utæthed ved gasfyr i kælder undersøges og udbedres		2023

B. Mangler, hvis afhjælpning påhviler præst / forpagter / lejer i henhold til Kirkeministeriets cirkulære nr. 55 af 26. juni 2012 om tjenestebolig for folkekirkens præster:

I. Ældre mangler:

År	Nr.		Grund til at manglen ikke er afhjulpet	Ny frist
		Ingen.		

II. Nye mangler:

Nr.		Anslået til kr.	Afhjælpes inden:
	Ingen.		

C. Bemærkninger til protokollen:

Synsforretningen slut kl. 11.00

Mette Moesgaard Jørgensen, provst

Kopi fremsendt til menighedsrådet den 25/5 - 23

MORSØ PROVSTI

Syn over **Sundby** kirke den 6. juni 2023

I synet deltog: Provst Mette Moesgaard Jørgensen med bygningssagkyndig Lars Balle
flg. medl. af menighedsrådet Inger Saaby, Else Marie Nielsen, Jørgen Saaby, Allan Steffensen, Knud Damsgård, graver Rie Kortegaard, præst Mette Dencher samt provstiudvalgsmedlem Poul Poulsen
Kirkens protokol samt kirkegårdens protokol og kort blev fremlagt og efterset.

Ved synet forefandtes:				
A. Mangler ved **kirken og kirkegården:**				
I. Ældre mangler:				
År	Nr.		Grund til at manglen ikke er afhjulpet	Ny frist
		Ingen		

II. Nye mangler:			
Nr.		Anslået til kr.	Afhjælpes inden
	Kirke:		
1.	Facader på våbenhus udbedres for afskalninger og kalkes.		2024
2.	Indvendig fugt i våbenhus holdes under observation.		-
3.	Fugtniveau i kirke holdes under observation (skal ligge mellem 60-65%). Affugter overvejes.		-
4.	Revne i teglgulv ved døbefont holdes under observation.		-
5.	Gardin ved prædikestol overvejes. Må ikke monteres i murværk.		-
	Kirkegård:		
6.	Murpiller ved indgang mod vest istandsættes		2025
7.	Låge ved indgang mod vest males		2024
8.	Gravsten i lapidarium gennemgås		2025
	Kapel:		
9.	Facader kalkes		2024
10.	Vinduer males		2024
11.	Fugt på vægge og afskalninger på loft holdes under observation		-
	Graverhus:		
12.	Ny facadebehandling / maling på graverhus overvejes		2024
	Maskinhus:		
13.	Dør mod syd males		2024

C. Bemærkninger til protokollen:

Kirkens vedligeholdelsesstand: Synsforsvarlig stand.
Kirkegårdens vedligeholdelsesstand: Synsforsvarlig stand.

Synsforretningen slut kl. 09.50.

Mette Moesgaard Jørgensen, provst

Kopi fremsendt til menighedsrådet den 12/6-23

MORSØ PROVSTI

Syn over **Bjergby** kirke den 6. juni 2023

I synet deltog: Provst Mette Moesgaard Jørgensen med bygningssagkyndig Lars Balle
flg. medl. af menighedsrådet Kirsten Mouritsen, Stinne Jakobsen, Elly Christiansen, Kirsten Toft Thomsen, graver Ernst Møller Lauridsen, gravermedhjælper Lina Gregersen, præst Mette Dencher samt provstiudvalgsmedlem Poul Poulsen
Kirkens protokol samt kirkegårdens protokol og kort blev fremlagt og efterset.

Ved synet forefandtes:				
A. Mangler ved **kirken og kirkegården:**				
I. Ældre mangler:				
År	Nr.		Grund til at manglen ikke er afhjulpet	Ny frist
2021	4c	Døren mod øst (ved kontor) males		2024

II. Nye mangler:			
Nr.		Anslået til kr.	Afhjælpes inden
	Kirke:		
1.	Fuger i nordvestligt hjørne udvendigt udbedres og en evt. udvikling holdes under observation		2024
2.	Fugtniveau i kirken holdes under observation – datalogger bør anskaffes og en affugter overvejes.		-
3.	Borebiller i bænke/fodremme holdes under observation – der foretages en jævnlig støvsugning og behandling for at kunne konstatere en evt. udvikling.		-
4.	Løber i gang fjernes – underliggende gulv istandsættes.		2025
5.	Klinker ved alter eftergås i fuger.		2025
6.	Revner i apsisbue holdes under observation – også over apsis i loftsrum.		-
7.	Løse effekter på loft fjernes.		2025
8.	Alterkalk efterses af gørtler.		2024
	Kirkegård:		
9.	Plads til redskaber mv. ved nordlig indgang ændres		2026
10.	Gelænder ved nordtrappe udbedres (og forhøjes)		2025
11.	Hjørne af dige ved nordindgang repareres		2025
12.	Dige mod syd og vest eftergås – beplantning mod syd fjernes fra diget.		2024
13.	Beplantning mod syd, i område udfor graverhus fjernes.		2024
	Kapel/mandskabsbygning:		
14.	Vindskeder mod nord males		2024
15.	Revner mod syd, sydøst og nord holdes under observation		-
16.	Dør til kapel males		2024
17.	Træværk mod vest og øst males		2024

C. Bemærkninger til protokollen:

Kirkens vedligeholdelsesstand: Synsforsvarlig stand.
Kirkegårdens vedligeholdelsesstand: Synsforsvarlig stand.

Synsforretningen slut kl. 11.40.

Mette Moesgaard Jørgensen, provst

Kopi fremsendt til menighedsrådet den 12/6-23

Aalborg Stift

Til Vester Assels Sogns Menighedsråd

Dato: 5. juli 2023
Akt.nr.: 2483540
Sagsbehandler: AMGI

Vester Assels Kirke, Morsø Provsti – udskiftning af oliefyr til varmepumpe

Stiftsøvrigheden har behandlet menighedsrådets ansøgning om udskiftning af oliefyr til varmepumpe.

Afgørelse
Stiftsøvrigheden *godkender* det af menighedsrådet udarbejdede projekt af den 10. maj 2023 vedrørende udskiftning af oliefyr til varmepumpe.

Det er en *betingelse for godkendelsen*, at
- arbejderne udføres i overensstemmelse med det indsendte projekt. Forslag til ændringer i eller udvidelse af et godkendt projekt skal indsendes via provstiet til Stiftsøvrighedens godkendelse

Begrundelse
Stiftsøvrigheden har i sagens anledning indhentet udtalelse af:
- 12. juni 2023 fra den kgl. bygningsinspektør
- 9. juni 2023 fra Nationalmuseet.
- 26. maj 2023 fra Kirkeministeriets varme, energi og klimakonsulent

./. Udtalelserne vedlægges i kopi.

Udtalelserne er lagt til grund for afgørelsen.

Sagsfremstilling
Vester Assels Sogns Menighedsråd har via byggesagsmodulet den 10. maj 2023 ansøgt om tilladelse til at udskifte oliefyr ud med en varmepumpe. Menighedsrådet har oplyst, at de samlede udgifter til projektet vil beløbe sig til 130.000 kr.

Morsø Provstiudvalg har den 12. oktober 2022 fremsendt sagen med anbefaling. Morsø Provstiudvalg oplyser at man den 18. august 2022 har beviliget midler til projektet.

Gyldighed
Denne afgørelse er gyldig, indtil væsentlige forhold, der er lagt til grund for afgørelsen, ændrer sig.

Retsgrundlag
I henhold til bekendtgørelse om folkekirkens kirkebygninger og kirkegårde § 4 skal forslag til anskaffelse, ændring eller istandsættelse af alter, døbefont, prædikestol, varmeanlæg, tårnure, orgler og klokker, med undtagelse af mindre, flytbare orgler og automatiske ringeanlæg, godkendes af Stiftsøvrigheden.

Anden lovgivning
Godkendelse fra Stiftsøvrigheden fritager ikke menighedsrådet fra at søge andre tilladelser, der er nødvendige efter anden lovgivning, fx byggetilladelse ved kommunen.

Aalborg Stift

Klagevejledning
Afgørelsen kan ikke indbringes for anden administrativ myndighed.

Med venlig hilsen

Thomas Reinholdt Rasmussen
biskop

Kopi er sendt til (via e-mail):
Morsø Provstiudvalg
Kirkeministeriets varme, energi og klimakonsulent
Den kgl. bygningsinspektør
Nationalmuseet
Provstirevisor

VMB Arkitekter A/S · Skovvejen 46i 8000 Aarhus C · vmb@vmb-arkitekter.dk · vmb-arkitekter.dk · T: 86138900 · CVR: 14247335

Aalborg Stift
Thulebakken 1, 9000 Aalborg
Att. Anna Malena Gilstón

Aarhus den 12. juni 2023

Vester Assels Kirke, Morsø Provsti
Deres Ref.: 2426443

Vedr. Udskiftning af oliefyr til varmepumpe

Med anmodning om udtalelse har Stiftet den 26. maj 2023 fremsendt ansøgning fra Vester Assels Sogns Menighedsråd om udskiftning af kirkens oliefyr til en luft til vand varmepumpe.

I forlængelse af forudgående høring i ovennævnte sag har menighedsrådet afholdt et møde med Kirkeministeriets varme, energi og klimakonsulent Poul Klenz Larsen, hvorfra der foreligger et notat dateret den 14. april 2023. I notatet beskrives det, at projektet ikke medfører ændringer i kirkens nuværende varmeanlæg, samt at varmepumpens udedel fint kan placeres og være i nichen bag på graverhuset.

Ovenstående oplysninger er fyldestgørende svar på bemærkningerne i min tidligere udtalelse, hvorfor projektet ikke giver anledning til yderligere fra min side.

På baggrund af ovenstående anbefales projektet til godkendelse.

Med venlig hilsen

Mette Viuf Larsen
Arkitekt MAA, Kgl. Bygningsinspektør

Skrivelsen er fremsendt pr. mail til:
Aalborg Stift, kmaal@km.dk
Nationalmuseet, kirkekonsulenter@natmus.dk
Kirkeministeriets varme-, energi- og klimakonsulent, kvek@outlook.dk

Nationalmuseet

09. juni 2023

Sagsnummer: 22/11043

Forskning, Samling og Bevaring
Oldtid, Middelalder og Renæssance
FREDERIKSHOLMS KANAL 12
1220 KØBENHAVN K.
SEKRETARIAT TLF +45 41206121
E-MAIL MORTEN.LARSEN@NATMUS.DK
DIREKTE TLF +45 41206705

Aalborg Stiftsøvrighed
Thulebakken 1
9000 Aalborg

Vedr. Vester Assels Kirke, Morsø Sdr. hrd., Thisted amt. Deres dok.nr. 2426443
Udskiftning af oliefyr med varmepumpe

Nationalmuseet har modtaget ovenstående sag til udtalelse. Projektet er udarbejdet af menighedsrådet selv, der har kontakt med relevante håndværkere.

Kort redegørelse for projektet:
Kirke og graverbygning opvarmes i dag af et ældre oliefyr, der er ustabilt og uøkonomisk grundet væsentligt varmespild i graverhuset. Menighedsrådet har derfor foranlediget et projekt med udskiftning af det ældre oliefyr til fordel for en luft-til-vand-varmepumpe. Projektet har tidligere været i høring

Nationalmuseets bemærkninger til projektet:
I sidste høring har museet bedt om uddybning af følgearbejderne, herunder eventuel graveaktivitet. Menighedsrådet oplyser, at der ikke skal foretages gravearbejder i forbindelse med projektet, ej heller arbejder i selve kirkebygningen, hvorfor der ikke er behov for arkæologisk deltagelse. Derudover har menighedsrådet indhentet rådgivning fra varme-, energi- og klimakonsulenten, hvilket er godt. Museet har ikke yderligere bemærkninger.

Nationalmuseets samlede vurdering:
Projektet anbefales til godkendelse.

P.N.V.

Med venlig hilsen

Morten Larsen
Museumsinspektør, ph.d.

Kopi til:
Den kongelige Bygningsinspektør, kbi@vmb-arkitekter.dk,
Kirkeministeriets varme-, energi og klimakonsulent, kvek@outlook.dk

Ålborg Stift

26.05. 2023

Ny varmepumpe i Vester Assels kirke, Morsø Provsti, Ålborg Stift

Der er fremsendt revideret forslag vedrørende opsætning af en ny varmepumpe ved graverbygningen til Vester Assels kirke med anmodning om en udtalelse.

Der installeres en luft-vand varmepumpe type Bosch Compress 7000i med en maksimal ydelse på 17 kW. Køleaggregatet placeres i den eksisterende niche på graverbygningens nordvendte facade og vender bort fra kirken. Anlægget tilsluttes eksisterende varmeinstallationer i graverbygning og kirke. Den gamle oliekedel og tank bortskaffes.

Ud fra en samlet vurdering vil varmepumpen være den mest fordelagtige løsning på kirkens opvarmningsbehov i de kommende år. Der er indhentet opdateret tilbud fra Søren Lyndrup aut. Gas og VVS installatør på kr. 129.670,- inkl. moms.

Forslaget anbefales

Mvh

Poul Klenz Larsen

Kirkeministeriets varme, energi og klimakonsulent. Civilingeniør Poul Klenz Larsen
T: 20153530. E: kvek@outlook.dk

Aalborg Stift

Til Karby-Tæbring Sognes Menighedsråd

Dato: 7. juli 2023
Akt.nr.: 2486524
Sagsbehandler: AMGI

Tæbring Kirke, Morsø Provsti – istandsættelse af vestgavlen

Stiftsøvrigheden har behandlet menighedsrådets ansøgning om istandsættelse af vestgavlen på Tæbring Kirke.

Afgørelse
Stiftsøvrigheden *godkender* det af NB Tegnestuen ApS udarbejdede projekt af den 15. maj 2023 med tilhørende tegninger vedrørende istandsættelse af vestgavlen på Tæbring Kirke.

Det er en *betingelse for godkendelsen*, at
- arbejderne udføres i overensstemmelse med det indsendte projekt. Forslag til ændringer i eller udvidelse af et godkendt projekt skal indsendes via provstiet til Stiftsøvrighedens godkendelse

Begrundelse
Stiftsøvrigheden har i sagens anledning indhentet udtalelse af:
- 19. juni 2023 fra den kgl. bygningsinspektør
- 21. juni 2023 fra Nationalmuseet.

./. Udtalelserne vedlægges i kopi.

Udtalelserne er lagt til grund for afgørelsen.

Sagsfremstilling
Karby-Tæbring-Rakkeby Sognes Menighedsråd har via mail af 16. maj 2023 ansøgt om tilladelse til at istandsætte vestgavlen på Tæbring Kirke. Menighedsrådet har oplyst, at de samlede udgifter til projektet vil beløbe sig til 526.250,00 kr.

Morsø Provstiudvalg har den 23. februar 2023 fremsendt sagen med anbefaling. Provstiudvalget har endvidere bevilliget anlægsmidler til projektet, samt menighedsrådets frie midler.

Gyldighed
Denne afgørelse er gyldig, indtil væsentlige forhold, der er lagt til grund for afgørelsen, ændrer sig.

Retsgrundlag
I henhold til bekendtgørelse om folkekirkens kirkebygninger og kirkegårde § 2, skal istandsættelse af kirkebygninger, der er over 100 år gamle eller er undergivet særligt tilsyn i henhold til lov om folkekirkens kirkebygninger og kirkegårde kapitel VI, godkendes af stiftsøvrigheden.

Aalborg Stift

Anden lovgivning
Godkendelse fra Stiftsøvrigheden fritager ikke menighedsrådet fra at søge andre tilladelser, der er nødvendige efter anden lovgivning, fx byggetilladelse ved kommunen.

Klagevejledning
Afgørelsen kan ikke indbringes for anden administrativ myndighed.

Med venlig hilsen

Thomas Reinholdt Rasmussen
biskop

Kopi er sendt til:
Morsø Provstiudvalg
Den kgl. bygningsinspektør
Nationalmuseet
NB Tegnestuen ApS
Provstirevisor

Nationalmuseet

21. juni 2023

Sagsnummer: 23/00585

Forskning, Samling og Bevaring
Oldtid, Middelalder og Renæssance
FREDERIKSHOLMS KANAL 12
1220 KØBENHAVN K.
SEKRETARIAT TLF +45 41206121
E-MAIL MARIE.LOUISE.BODE.BLYME@NATMUS.DK
DIRETE TLF +45 41206701

Aalborg Stiftsøvrighed
Thulebakken 1
9000 Aalborg

Vedr. Tæbring Kirke, Morsø hrd., Thisted a. Istandsættelse af vestgavl. Deres dok.nr. 2023-6938.

Nationalmuseet har modtaget supplerende materiale vedr. istandsættelse af vestgavlen på Tæbring Kirke iht. projekt udarbejdet af NB Tegnestuen aps, dateret 15. maj 2023.

I det fremsendte materiale besvares konsulenternes tidligere bemærkninger, og museet kan konstatere, at valget af materialer til murværksarbejder på Tæbring Kirke ikke er lige til. Derfor er dialogen med Nationalmuseets Kalkningstjeneste helt essentiel, og det er glædeligt, at man i projektet har inkluderet et opstartsmøde og løbende samarbejde med Kalkningstjenesten. På den baggrund kan Nationalmuseet anbefale projektet til godkendelse.

P.N.V
Med venlig hilsen

Marie Louise Bode Blyme
Museumsinspektør

Kopi til: Den kongelige Bygningsinspektør, kbi@vmb-arkitekter.dk

VMB Arkitekter A/S · Skovvejen 46i 8000 Aarhus C · vmb@vmb-arkitekter.dk · vmb-arkitekter.dk · T: 86138900 · CVR: 14247335

Aalborg Stift
Thulebakken 1, 9000 Aalborg
Att. Anna Malena Gilstón

Aarhus den 19. juni 2023

Tæbring Kirke, Morsø Provsti
Deres Ref.: 2427680

Vedr. Reparation af vestgavl

Med anmodning om udtalelse har Stiftet den 30. maj 2023 fremsendt ansøgning fra Karby-Tæbring-Rakkebys Sognes Menighedsråd om reparation af vestgavlen på Tæbring Kirke.

Projektmaterialet er udarbejdet af NB Tegnestuen i samarbejde med restaureringsingeniør Keld Abrahamsen.

I forlængelse af forudgående høring i ovenstående sag har menighedsrådet foranlediget supplerende oplysninger i sagen, som følger mine anbefalinger.

Jeg kan konstatere, at der tages hånd om murværkets stabilitet i forbindelse med istandsættelsesarbejderne i henhold til notat fra Keld Abrahamsen.

Med hensyn til det anbefalede samarbejde med Nationalmuseets Kalkningstjeneste håndteres dette ved Kalkningstjenestens deltagelse i et opstartsmøde og løbende dialog i udførelsesfasen.

Det er glædeligt at projektet følger mine anbefalinger, og jeg kan hermed anbefale det til godkendelse.

Med venlig hilsen

Mette Viuf Larsen
Arkitekt MAA, Kgl. Bygningsinspektør

Skrivelsen er fremsendt pr. mail til:
Aalborg Stift, kmaal@km.dk
Nationalmuseet, kirkekonsulenter@natmus.dk

Til:
Fra: (Ingen afsender)
Titel: Ansøgning (byggesag) via selvbetjening
E-mailtitel:
Sendt: 26-07-2023 12:50
Bilag: Øster Jølby Kirke Provsti Stift.pdf; 2023-05-24 Øster Jølby restaurering.pdf; Opsummering.html;

Sag nr. 2023 - 21883: Byggesag

Modtaget via hjemmesiden den 26-07-2023 12:50:51

Kvitteringsnummer: hdecb6u4qt

Øster Jølby Kirke

v. menighedsrådets orgelsagkyndige
organist klokkenist Per Rasmus Møller
Nørregade 4 8550 Ryomgaard
86394048 23804428
prm@km.dk

Aalborg Stiftsøvrighed
Morsø Provsti

På vegne af Øster Jølby Kirkes menighedsråd og i egenskab af menighedsrådets orgelfaglige rådgiver skal jeg hermed tillade mig at bede om forhåndsgodkendelse af en tiltrængt restaurering af Øster Jølby Kirkes orgel bygget 1854 af orgelbygger Jens Gregersen oprindeligt til Ågerup Kirke v. Holbæk. Orglet har mekanisk sløjfevindlade, mekanisk traktur med strålemekanik, og dispositionen er denne:

Manual (C-c3):

Gedackt 8 Fodstone
Fugara 8 Fod (C-fis fælles med Gedackt 8 Fodstone)
Principal 4 Fod
Flöite 4 Fod (I. Starup 1915)

I 1974 blev orglet flyttet til Øster Jølby Kirke af orgelbygger Gunnar Husted og i 1997 restaureret af samme. Orglet har i orgelhusets underdel indbygget et nyere velfungerende vindanlæg bestående af en elektrisk blæser med kilebælg.

Oplægget for indhentning af tilbud har været følgende:

1. Total rengøring og behandling for skimmelsvamp og borebiller
2. Mekanikken samt klaviatur omgarneres i fornødent omfang
3. Vindladen gås efter
4. Registermekanikken bringes til at fungere optimalt
5. Klaviaturbelægninger udbedres i fornødent omfang
6. Der etableres en ramme med et finmasket net som orgelhusets øverste afslutning
7. Efterintonation i fornødent omfang

Der har været indhentet tilbud på opgaven fra hhv. Marcussen & Søns Orgelbyggeri og Frobenius Orgelbyggeri. Af disse har menighedsrådet valgt vedhæftede tilbud fra Marcussen & Søn, som man har anset for det mest fordelagtige.

Der er begrundet håb om, at projektet vil kunne støttes fuldt ud ved ansøgning af Johan Otto Wroblewskis Fond, der forud har tilkendegivet interesse. Der er således overvejende sandsynlighed for, at restaureringsprojektet vil kunne gennemføres uden udgifter for menighedsrådet.

Ryomgaard den 30. juni 2023

Bedste hilsener

Per Rasmus Møller
Organist Klokkenist
Ass. f. Kirkeministeriets Konsulent i Kirkeklokkeriog Klokkeanit
Nørregade 4 DK-8550 Ryomgaard
+45 86 39 40 48

MARCUSSEN & SØN
GRUNDLAGT 1806

Tilbud

på istandsættelse af orglet i Øster Jølby kirke

Nærværende tilbud er baseret på orgelkonsulent Per Rasmus Møller skrivelse af 25. marts 2023, samt undertegnedes besigtigelse af orglet den 3. april.

Øster Jølby Kirkes orgel er bygget 1854 af orgelbygger Jens Gregersen oprindeligt til Ågerup Kirke ved Holbæk. Orglet har mekanisk sløjfevindlade, mekanisk traktur med strålemekanik, og dispositionen er denne:

Manual (C-c^3):
Gedackt 8 Fodstone
Fugara 8 Fod (C-fis fælles med Gedackt 8 Fodstone)
Principal 4 Fod
Flöite 4 Fod (I. Starup 1915)

I 1974 blev orglet flyttet til Øster Jølby Kirke af orgelbygger Gunnar Husted og i 1997 restaureret af samme. Orglet har i orgelhusets underdel indbygget et nyere, velfungerende vindanlæg bestående af en elektrisk blæser med kilebælg.

Transport til værksted
Orglet demonteres og transporteres til orgelbyggeriets værksted. Orglet genmonteres efter istandsættelse, på eksisterende plads i kirken.

Rensning og imprægnering mod borebiller
Med henblik på rensning for støv foretages grundig støvsugning og afvaskning på alle flader. Piberne rengøres i orgelbyggeriets metalpibeværksted. Mekanik rengøres med pensler eller børste, samtidig ved støvsugning. Orgelhuset støvsuges og aftørres med fugtig klud, ligeledes kanaler, bælg og andre tilgængelige overflader.

I forbindelse med orglets adskillelse behandles træværk med imprægneringsvæske (Protox Insekt) mod borebiller. Der er konstateret angreb af borebiller, i form af træstøv i orglets underdel. En adskillelse af orglet vil kunne afsløre om der er partier der er så medtaget, at reparation/udskiftning af træ er påkrævet. Der udføres reparation/udskiftning efter behov.

Træstøv i underdel, på bælg og på bjælke under klaviaturramme.

Spillebord, mekanik
Gammel nodebelysning fjernes og huller i orgelhus-front lukkes. Montering af ny nodelampe, 14 mm messingrør med LED lyskilde (3.100 Kelvin), fabrikat KK-Lichttechnik. El-installation skal udføres af en elektriker og er uden for tilbud.

Gl. nodebelysning foreslås udskiftet til LED lyskilde, i messing armatur.

Manualtangenter forsynes med nye filtforinger ved styrestift, slagfilt fornyes. Tangenter har meget sparsom garnering, delvis helt uden, stift mod træ, og klaviaturet klaprer noget. Der er ikke meget slør.

Tangentbelægninger er slidte, men overvejende intakte, bortset fra en belægning som er faldet af – belægningsstykket ligger ved siden af orglet. Øvrige tangenter renses og poleres, det samme gælder klaviaturbakker (eg).

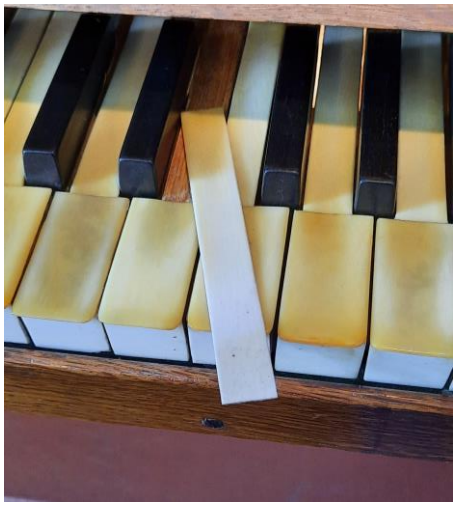

Orglets korte trakturføring, fra tangenterne, der delvis er anlagt med sideværts forsætning ”strålemekanik”, består af træ-dyvel/”stikker”, samt vippe og metaltråd til pulpet. Traktur efterses, evt. slidte foringer ved vipper skiftes. Trakturen justeres.

Tangent d^0 har tendens til at blive hængende, evt. forårsaget af friktion i vippe eller ved pulpet-trådens gennemføring. Dette skal kontrolleres og udbedres. Ellers er der ikke konstateret ”hylere”.

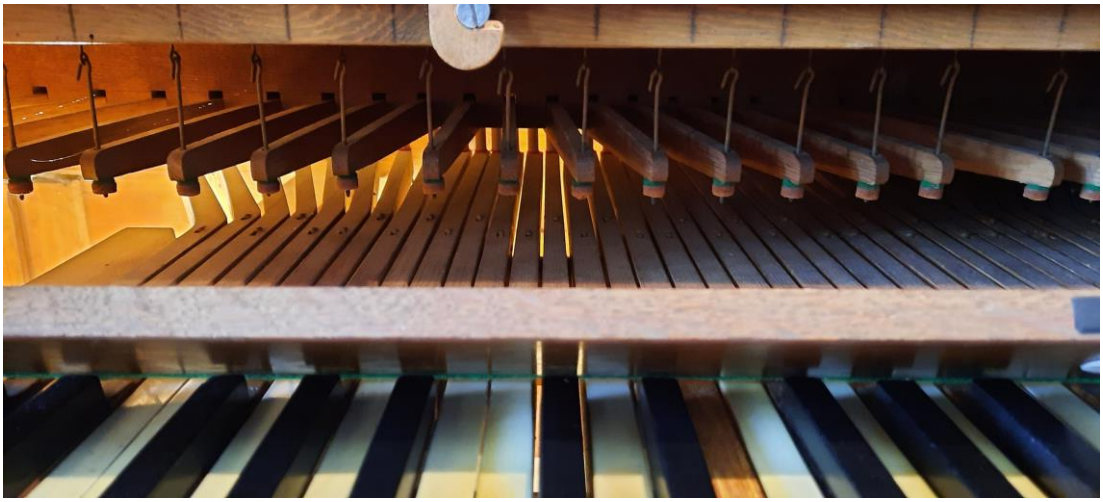

Tangent- og vippemekanik

Register- og svellemekanik

Registratur gennemgås, hængselklodser og samlinger, gøres gangbare. Registerskyder til Fugara 8' (anbragt i venstre side) går meget trægt, den har et krøb opad til gennemføring i tavle, og det antages at dette forårsager friktion.

Registergreb istandsættes med maling.

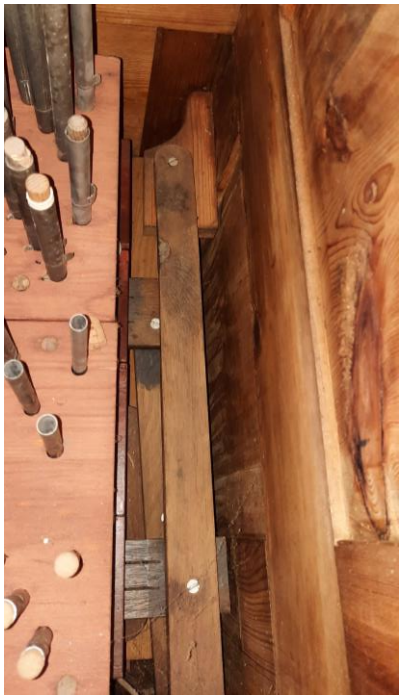

Registermekanik. Vindladesløjfe er fæstnet på registerskyder, som er ført igennem orgelhusets front. Øverste skyder er hængslet ved orgelhus bagside.

Vindlade
Vindladen har ikke tegn på funktionsproblemer, den efterses i værkstedet. Ventilbelægninger og -fjedre kontrolleres, og fornyes efter behov. Sløjfer og evt. tætninger kontrolleres, gøres gangbare ved polering med grafit.

Vindsystem
Bælgen er formentlig indsat i 1997. Der konstateres ingen utætheder, men i lyset af ønske om 10 års garanti vil vi foreslå at skindet fornys.

Piber
Piberne er i god stand. De dækkede metalpibers filt- og skindpakninger ser gamle og slidte ud, og det foreslås at de fornyes. De små, dækkede metalpiber har propper af træ, hhv. kork. Proppernes tæthed kontrolleres, evt. defekte fornyes – én korkprop er knækket.

Træpiber efterses med hensyn til evt. revnedannelser, og forslag kontrolleres. Kontrol og evt. fornyelse af pakninger ved støpsler – pakninger er formentlig fornyet ved den seneste restaurering.

De fleste af orglets åbne metalpiber har expressions-stemmeslidser, de åbne træpiber har stemmeslidser med træskydere.

Pibeværket efterintoneres med hensyn til egalisering, justering af ansats og styrke, og piberne stemmes afslutningsvis, i eksisterende tonehøjde.

Diverse
Der monteres et let stof i toppen af orgelhuset, som skal modvirke snavs i orglet.
Der udarbejdes en restaureringsrapport, med beskrivelse/fotos af det udførte arbejde.

Pris og betalingsbetingelser

Prisen for ovenfor beskrevne istandsættelser udgør

kr. 267.400,- + 25% moms 66.850,- i alt kr. 334.250,-

Merpris for evt. fornyelse af klaviaturbelægninger, undertangenter
kr. 22.000,- + 25% moms 5.500,- i alt kr. 27.500,-

Arbejdets varighed er vurderet til ca. 6 uger, heraf 1 uge i kirken.

Tilbudsprisen er baseret på indtil 28.2.2024 her gældende lønninger og materialer, og er inkl. kørsel- og opholdsudgifter.

Excl. udgift til el-installatør vedr. belysning. Excl. evt. malerarbejde vedr. orgelhus. Excl. honorar til orgelkonsulent.

1/6 af kontraktsummen erlægges ved oprettelse af en kontrakt, 1/3 ved arbejdets påbegyndelse i orgelbyggeriet, resten ved arbejdets færdiggørelse og godkendelse, senest 14 dage efter arbejdets afslutning.

Betaling 20 dage. Der stilles bankgaranti for den første og anden rate, med gyldighed indtil de nye deles indlevering i kirken.

Garanti: Under henvisning til kirkeministeriets cirkulære af 15. oktober 1975 afsnit VII garanteres for det restaurerede orgels holdbarhed og funktionsdygtighed for en periode af 10 år, regnet fra tidspunktet for arbejdets godkendelse, idet det forudsættes, at der foretages regelmæssigt tilsyn af orglet (min. 1 årligt servicebesøg) i garantiperioden. Gl. orgelblæser er undtaget denne garanti.

Undtaget er fejl, der skyldes urigtig behandling, skadedyr, ekstrem luftfugtighed, eller lignende årsager. Garantien omfatter endvidere ikke pibeværkets stemning.
Garantien bortfalder, såfremt andre uden firmaets billigelse udfører arbejder ved orglet.

Aabenraa, den 24. maj 2023,

Med venlig hilsen,
MARCUSSEN & SØN, Orgelbyggeri A/S

Claudia Zachariassen

Claudia Zachariassen, adm. direktør

Opsummering af indberetning

Nedenfor vises de oplysninger som er blevet indberettet.

Ansøgningstype

Ansøgningstype	**Ny ansøgning**

Kontaktoplysninger

Ansøger

Dit navn	**Marianne Dissing**
Funktion	**formand**
Telefonnummer	**+45 21744535**

Menighedsråd

Navn	**Øster Jølby Sogns Menighedsråd**
Provsti	**Morsø Provsti**
Stift	**Aalborg Stift**
Menighedsrådets officielle e-mail	**8680@SOGN.DK**

Sagsansvarlig i menighedsråd

Navn	**Per Rasmus Møller**
Funktion	**Orgelfaglig rådgiver**
Telefonnummer	**+45 23804428**

Planlagt projekt

Om projektet

Projekttype	**Forprojekt**
Hvad ansøges der om	**Restaurering af gammel orgel**
Kort begrundelse	**Det er et gammelt orgel fra 1854, som trænger til renovering**
Hvad er projektets emne	**Kirkebygning**
Kirkens alder	**Kirken er ældre end 100 år**
Inventars alder	**Inventar er ældre end 100 år**
Kirke	**Øster Jølby Kirke**

Økonomi

Forventet samlet pris inkl. moms	**350000**
Ønsket finansiering	**Fondsmidler**
Bemærkning til ønsket finansiering	

Periode

Forventet starttidspunkt	**01-03-2024**
Forventet sluttidspunkt	

Bilag

Dokumenter	**Øster Jølby Kirke Provsti Stift.pdf** **2023-05-24 Øster Jølby restaurering.pdf**
Hvilke bilag har du indsendt	**Projektbeskrivelse**

Indsendt 26-07-2023 12:50 af Marianne Dissing. Kvitteringsnummer HD-ECB-6U-4QT.

Til:
Fra: (Ingen afsender)
Titel: Ansøgning (byggesag) via selvbetjening
E-mailtitel:
Sendt: 30-07-2023 13:01

Sag nr. 2023 - 21983: Byggesag

Modtaget via hjemmesiden den 30-07-2023 13:01:35

Kvitteringsnummer: tstdkcqnxb

Ny præstebolig ÅVinkelvej 10
Nykøbing og Tødsø sognes menighedsråd

Situationsplan

1

Skitse
1:100/ A3
26.07.2023

KARM Arkitektkontor
Rådhustorvet 4C,7900 Nykøbing Mors
T 24840194, laura@karm.dk

KARM
BUREAU FOR KUNST OG ARKITEKTUR

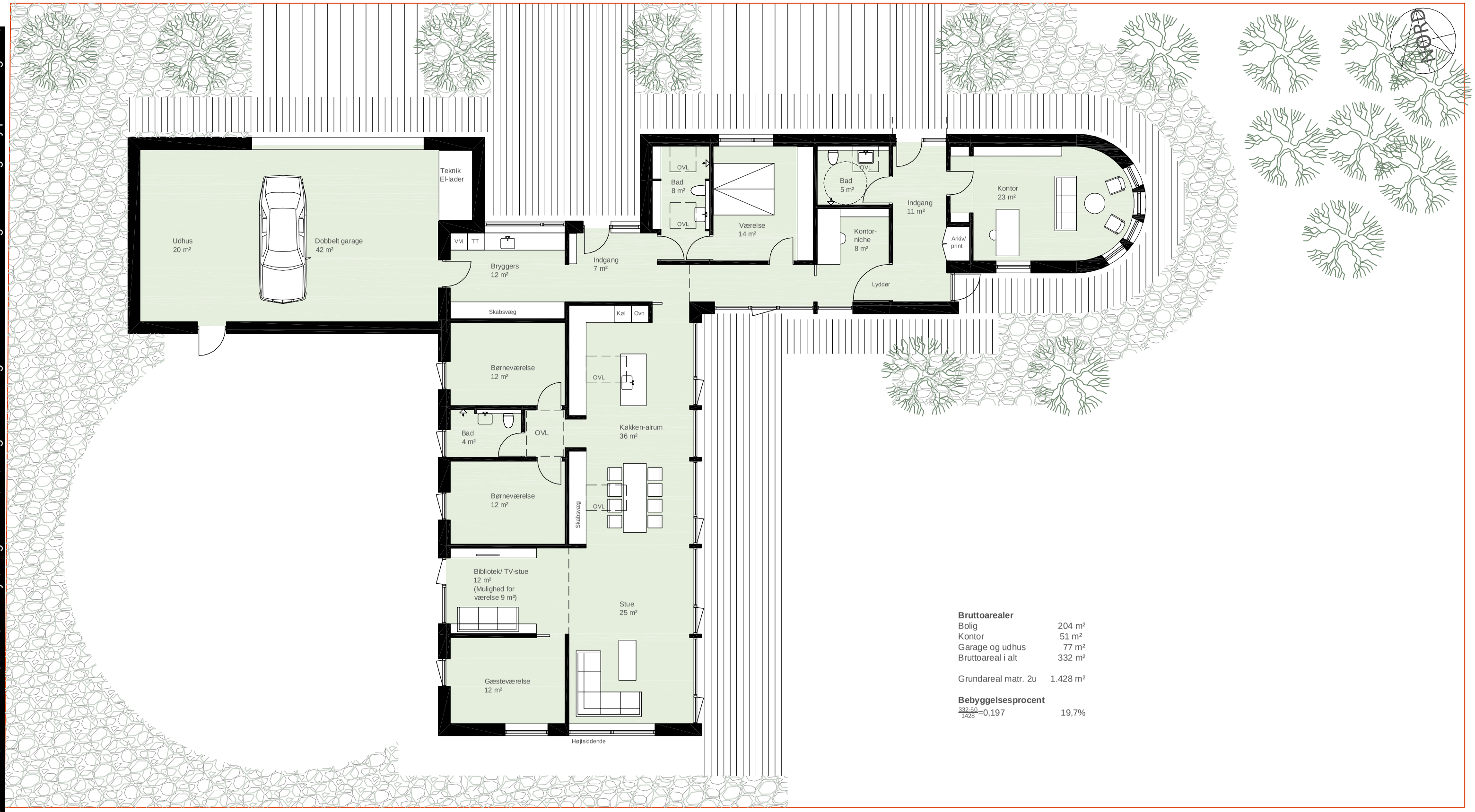

Bruttoarealer

Bolig	204 m²
Kontor	51 m²
Garage og udhus	77 m²
Bruttoareal i alt	332 m²
Grundareal matr. 2u	1.428 m²

Bebyggelsesprocent

$\frac{332-50}{1428}$=0,197 19,7%

Ny præstebolig ÅVinkelvej 10
Nykøbing og Tødsø sognes menighedsråd
Plan

2B **Skitse**
1:125/ A3
27.07.2023

KARM Arkitektkontor
Rådhustorvet 4C,7900 Nykøbing Mors
T 24840194, laura@karm.dk

KARM
BUREAU FOR KUNST OG ARKITEKTUR

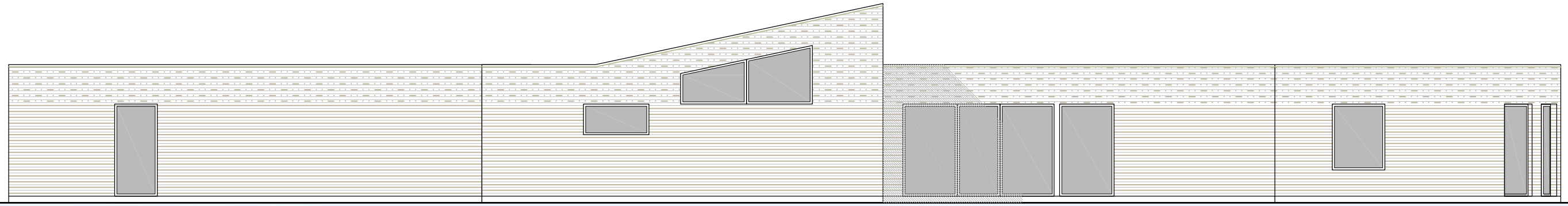

FacadeSYD

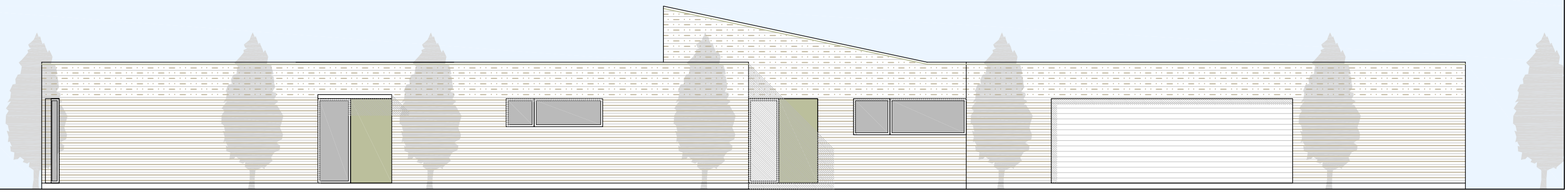

FacadeNORD

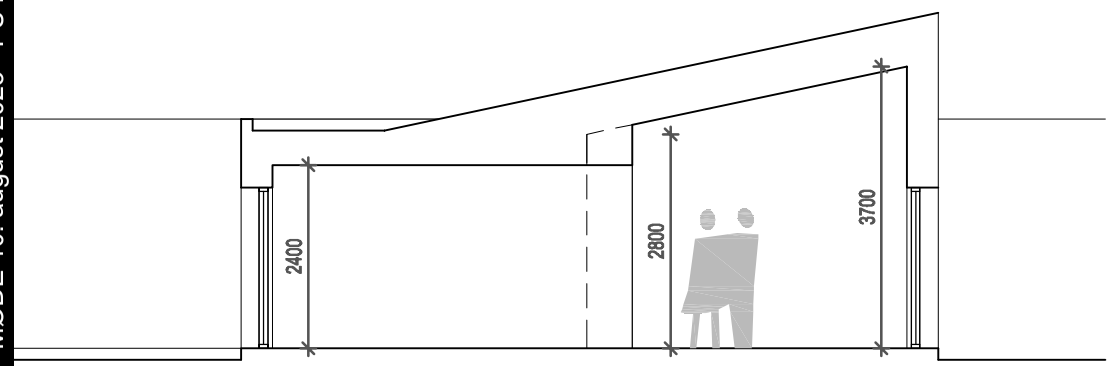

Snit A-A

Ny præstebolig ÅVinkelvej 10
Nykøbing og Tødsø sognes menighedsråd

Facader og snit

3B Skitse
1:100/ A3
27.07.2023

KARM Arkitektkontor
Rådhustorvet 4C,7900 Nykøbing Mors
T 24840194, laura@karm.dk

KARM
BUREAU FOR KUNST OG ARKITEKTUR

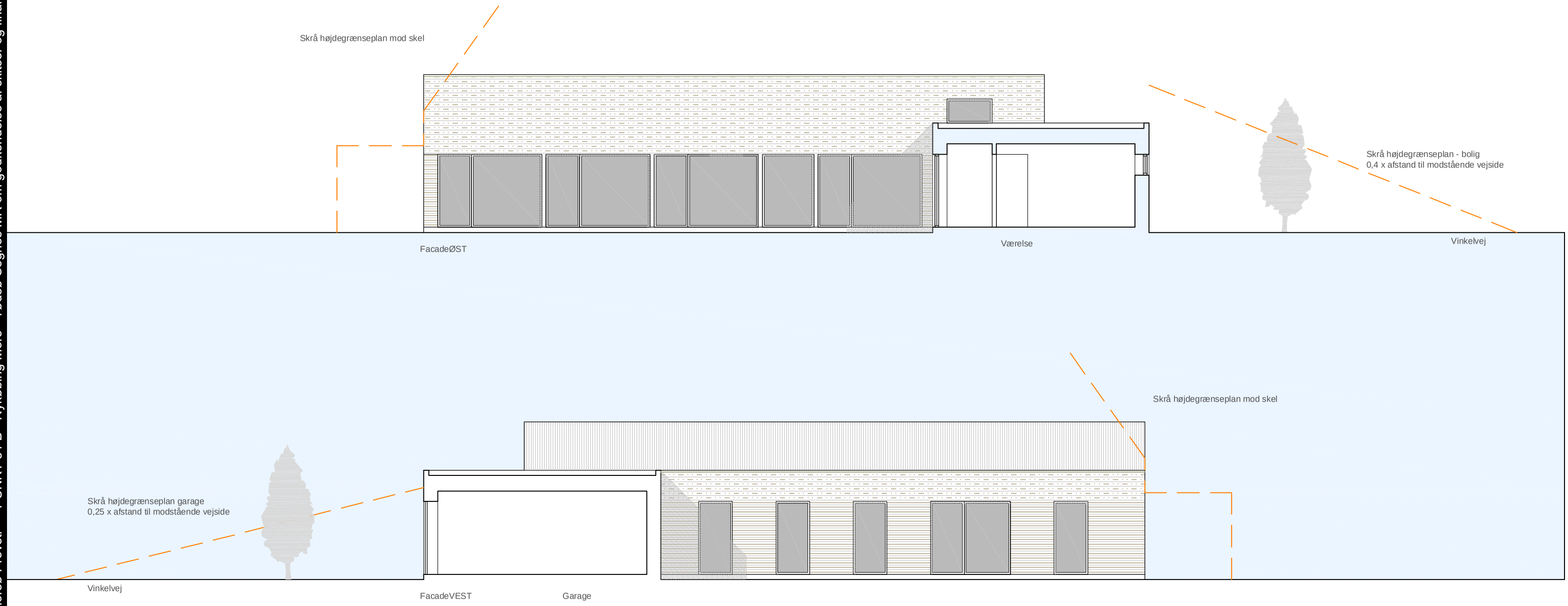

Ny præstebolig ÅVinkelvej 10
Nykøbing og Tødsø sognes menighedsråd

Facader og snit

4B

Skitse
1:125/ A3
27.07.2023

KARM Arkitektkontor
Rådhustorvet 4C,7900 Nykøbing Mors
T 24840194, laura@karm.dk

KARM
BUREAU FOR KUNST OG ARKITEKTUR

Overslag - opførelse præstebolig på Vinkelvej 10

Køb af grund				1.250.000
Div. omkostninger, nedriv. mm - ca.				100.000
<u>Byggeomkostninger, anslået inkl. moms</u>				
Bolig, inkl. tjeneste del	255 m2	a	20.000	5.100.000
Garage	77 m2	a	15.000	1.155.000
Anlæg have				250.000
Arkitekt, aftalt maks. pris				325.000
Byggestyrer, aftalt maks. pris				125.000
Div. tilladelser, undersøgelser mm				100.000
Uforudset - 10%				650.500
i alt				9.055.500
Bevilget lån				6.000.000
Forventet andel provenu salg af Tødsø Præstegård				1.000.000
Manglende likviditet				2.055.500

Opsummering af indberetning

Nedenfor vises de oplysninger som er blevet indberettet.

Ansøgningstype

Ansøgningstype	**Ny ansøgning**

Kontaktoplysninger

Ansøger

Dit navn	**Karsten Konradsen**
Funktion	**formand**
Telefonnummer	**+45 23479340**

Menighedsråd

Navn	**Nykøbing Mors-Tødsø Sognes Menighedsråd**
Provsti	**Morsø Provsti**
Stift	**Aalborg Stift**
Menighedsrådets officielle e-mail	**8692@SOGN.DK**

Sagsansvarlig i menighedsråd

Navn	
Funktion	
Telefonnummer	

Planlagt projekt

Om projektet

Projekttype	**Detailprojekt**
Hvad ansøges der om	**Godkendelse af tegninger ifm ny embedsbolig på Vinkelvej 10, 7900 Nykøbing Mors**
Kort begrundelse	**Provstiudvalget skal godkende tegningerne**
Hvad er projektets emne	**Tjenesteboliger**
Kirke	**Nykøbing Mors Kirke**

Økonomi

Forventet samlet pris inkl. moms	**9000000**
Ønsket finansiering	**Anlægsbevillinger** **Egne midler** **Lån i stifsmidlerne**
Bemærkning til ønsket finansiering	**Vi har tilsagn om 6 mio. kr. i anlægsbevilling. Derudover forventer vi et provenu på ca. 1mio. kr. fra forventet salg af Tødsø Præstegård - anvendelse af provenuet til formålet er bevilget i provstiudvalget. Resterende som lån.** **Der er tale om et overslag. Projektet har ikke være i udbud endnu.**
Eventuelt: Forventet antal år med lån i stiftsmidlerne	**10**
Ønsket dato for første afdrag på lån i stiftsmidlerne	**01-01-2025**

Periode

Forventet starttidspunkt	**01-01-2024**
Forventet sluttidspunkt	**01-11-2024**

Bilag

Dokumenter	**2023 07 30 1 Situationsplan.pdf** **2023 07 30 2B Plan.pdf** **2023 07 30 3B Snit og facader.pdf** **2023 07 30 4B Snit og facader.pdf** **2023 07 30 overslag opførelse præstebolig.pdf**
Hvilke bilag har du indsendt	**Tegninger/foto** **Økonomi**

Indsendt 30-07-2023 13:01 af Karsten Konradsen. Kvitteringsnummer TS-TDK-CQ-NXB.